# CUBA TENDRA USINA ATOMICA: LA HARA RUSIA

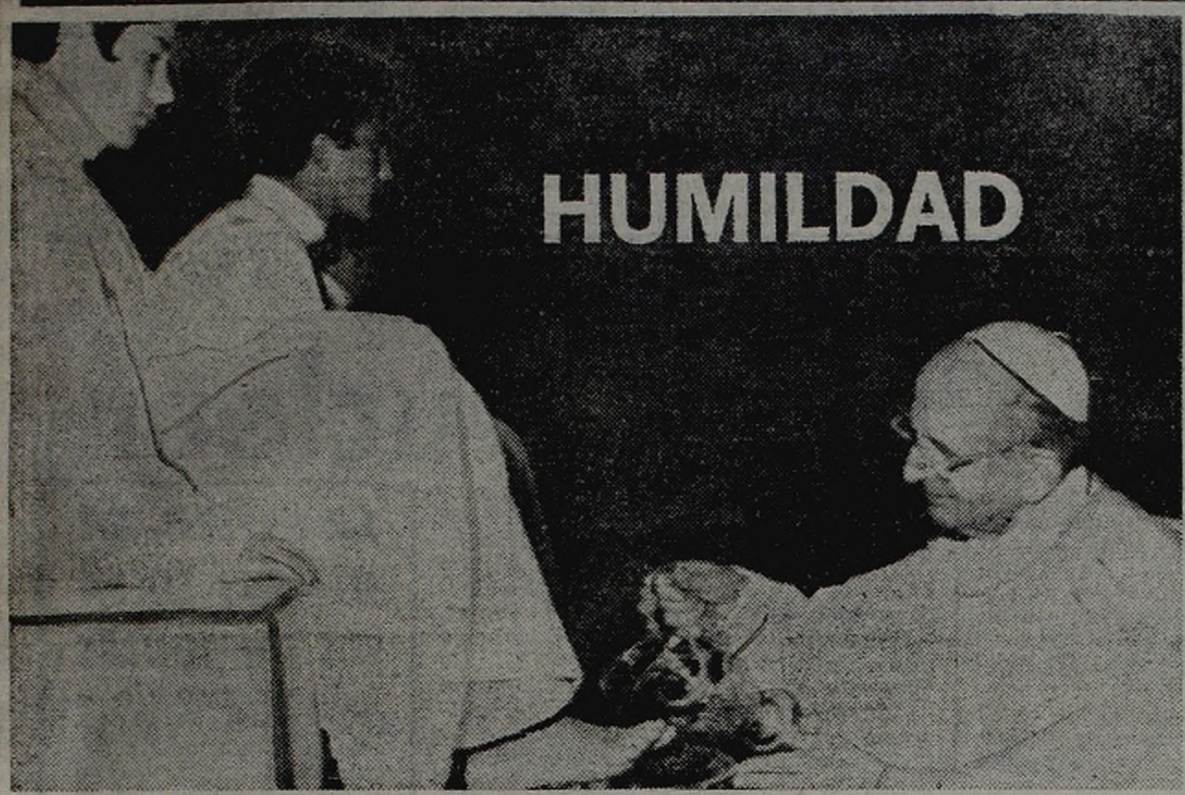

Cristo estuvo presente en toda la evocación del Viernes Santo. En Roma, el Sumo Pontífice, delicado de salud pero con su mística inalterable, presidió el tradicional Via Crucis y lavó los pies a doce seminaristas, como muestra la radiofoto de Associated Press (izquierda), en acto de humildad como el de Jesús con sus discípulos. En nuestra capital (derecha), bajo la lluvia también, se realizó la tradicional procesión de fe por los sagrarios. La encabezó el cardenal Aramburu. (Págs. 2 y 20)

# TORNADO EN FORMOSA: DECENAS DE HERIDOS

crónica
FIRME JUNTO AL PUEBLO
1ª EDICION DE MEDIANOCHE
Año XIV - Bs. As., Sábado 9 de Abril de 1977 - Nº 4.281 - $ 50
RECARGO VIA AEREA $ 5.-

## • DESTRUCCION EN 8 LOCALIDADES
## • INCOMUNICACION: ENVIAN AYUDA

River perdía, hasta que Juan José López derrotó al arquero Carrasco, de Newell's. Fue el 1 a 1 con el que River pudo mantener la punta, aunque junto a Atlanta. Hubo problemas de "peso" antes del partido: Ubaldo Fillol discutió con los dirigentes "millonarios" por cuestiones económicas y amenazó con no jugar. (Ps. 10-11)

## • ALQUILERES: LUNES, LA VOZ OFICIAL
## • *VERTIGO EN LAS RUTAS: 24 MUERTOS*
## • BOCA-ALL BOYS, ESTA NOCHE POR TV

## LA "GUERRA" DE LOS 6 DIAS

**Desde el 1º del corriente mes hasta el día 6 hubo una "guerra" contra el bolsillo del ciudadano que suma 6 días que solamente podrán ser olvidados si se producen hechos de naturaleza contraria,** que borren la impresión y el efecto concreto que motivaron. No fueron accidentes. Responden a una planificación racional, anunciada con anticipación, **en la búsqueda de un equilibrio que se espera con angustia.** Fueron considerables aumentos.

- **TARIFAS** de transportes en todo el país: aumentaron en un porcentaje promedio del 25 % o más.
- **NAFTA:** el precio aumentó en un 100 por ciento.
- **ALQUILERES:** teóricamente, un 95%, con un próximo reajuste dentro de 3 meses. Es un cálculo extraoficial.
- **LUZ, GAS, TELEFONOS, OBRAS SANITARIAS:** pueden ser incluidos en esos primeros 6 días, porque hay aumentos progresivos todos los meses.
- **TAXIS:** la tarifa aumentó el 100 por ciento.

Como impactos no pueden ser desdeñados. **La tregua pedida para el alza de precios no ha sido tenida en cuenta en todos los casos. La "guerra" sigue. Los precios fijados oficialmente para productos que se consumen en Semana Santa, en algunos rubros fueron acrecentados por ciertos comerciantes, pero en otros estuvieron por debajo del nivel impuesto por las autoridades.** (Página 4).

VIVENCIA
Estrellas
RIOBAMBA 280
SABADO Y DOMINGO 19 HORAS

# EL PAPA EXHORTO A GOBERNANTES INSPIRARSE EN UN AMOR GENEROSO

**ROMA, 8** (France Presse). — El Papa Paulo VI, que a pesar de su delicado estado de salud presidió hoy ante el coliseo el tradicional Vía Crucis del Viernes Santo, exhortó a los trabajadores a persistir en la vía cristiana. Una copiosa lluvia cayó sobre el Sumo Pontífice durante los 65 minutos de la ceremonia.

Pese a la artrosis que sufre en una rodilla, Paulo VI llevó personalmente la cruz, sin resguardarse de la lluvia, en las tres últimas estaciones. "Auditores lejanos y sin embargo tan cerca de nuestro espíritu — dijo el Santo Padre—, saber que estáis presentes en nuestro afecto, nuestra estima y nuestra oración por vosotros".

Dirigiéndose a los 20.000 fieles que asistieron a la ceremonia, el Papa dijo: "Felices Pascuas, gracias por haber venido y que Dios os acompañe toda vuestra vida".

Su Santidad llamó a "los hombres de pensamiento" a meditar sobre "la sabiduría de la Cruz" y a "los hombres en el poder" a inspirarse en "un amor generoso".

Exhortó además a los trabajadores que se rebelan a veces contra la sociedad a pedir a Cristo "el pan de la vida, de la libertad y de la justicia'. Fue aclamado.

### ♦ 1977: CRUCIFICADOS

**MANILA, 8** (France Presse). — Tres crucifixiones tuvieron lugar hoy en el pueblo de San Pedro, a 60 kms. de aquí.

Un enfermero, que se crucificó por quinta vez consecutiva, lo hizo en prueba de reconocimiento por la curación milagrosa de su hijo y para obtener el perdón de sus pecados y el de otros hombres del pueblo. Un vendedor ambulante —también en San Pedro— y un pescador —en la provincia de Bataan— fueron los otros dos crucificados.

## EN ALEMANIA ASESINARON AL PRINCIPAL FISCAL DEL PAIS

# Cuba: Montarán una Planta Nuclear

**MOSCU, 8** (United Press International). — En medios de prensa locales se reveló hoy que la Unión Soviética iniciará este año la construcción de una planta de energía nuclear en Cuba que aumentará la capacidad generatriz energética de la isla en un 50 por ciento.

La agencia noticiosa TASS dijo que los especialistas nucleares soviéticos y cubanos estaban completando los estudios de la propuesta la primera planta nuclear de Cuba.

De acuerdo con la versión periodística, la primera parte de la planta producirá 400 megavatios de energía.

Cuando la planta quede completa, producirá 1.700 megavatios, aproximamente la mitad de la producción energética actual de la isla.

### ♦ ALEMANIA: CRIMEN DEL FISCAL

**KARLSRUHE, Alemania Occidental, 8** (Associated Press). — Un individuo que disparó desde una motocicleta en marcha asesinó ayer al principal fiscal de la nación encargado de las causas contra presuntos terroristas, en el momento en que el automóvil del procurador arrancaba tras detenerse ante un semáforo, dijo la policía.

El Ministerio del Interior de Baden-Wurttemberg dijo que tanto el procurador federal, Siegfried Buback, de 57 años, como su chofer, murieron instantáneamente y un guardaespalda resultó herido de gravedad.

Diversos testigos señalaron que dos hombres con cascos y ropa pesada, en una motocicleta, esperaron por espacio de media hora ayer en una estación de servicio cercana a la Suprema Corte, en el centro de Karisruhe.

El automóvil de Buback se detuvo ante una luz de tránsito roja. Los motociclistas se acercaron al vehículo desde atrás y del lado derecho. Cuando la luz de tráfico se tornó verde, el ocupante del asiento de atrás de la motocicleta abrió fuego con una metralleta, acertando al vehículo de Buback con no menos de 13 balas. Un testigo dijo que la persona que hizo los disparos bien podía haber sido una mujer.

Buback y el conductor del vehículo murieron instantáneamente. El otro ocupante del vehículo, el funcionario de Justicia, George Wurster, fue herido de gravedad.

El gobierno ha ofrecido una recompensa de 85.000 dólares por informaciones que conduzcan a la captura de los asesinos.

La policía hizo circular fotografías de tres hombres jóvenes descriptos como anarquistas terroristas de quienes se sospecha que estén involucrados en el crimen. Fueron identificads como Guenter Sonnenberg, de 22 años; Christian Klar, de 24 y Knut Folkerts, de 22.

La policía previno que los tres son extremadamente peligrosos.

## DESAPARECIDOS CHILENOS SIN AMPARO LEGAL

**SANTIAGO, Chile, 8** (United Press International). — La Corte Suprema de Justicia, en un fallo conocido hoy, rechazó una petición para que el Tribunal solicite al gobierno antecedentes sobre la denunciada desaparición de 501 personas.

La solicitud había sido hecha por miembros de las familias de los supuestos desaparecidos, el mes pasado. Las 501 personas, según sus familiares, han desaparecido en los últimos tres años

Al rechazar la petición, la Corte señaló que "no existen en la Constituyen o en las leyes preceptos que obliguen al Tribunal a presentar tal solicitud

El matutino gubernamental El Cronista, en una información sobre el fallo del Tribunal, señala que "la Corte Suprema dice basta al «show» de los desaparecidos".

## LA KEELER, EN BRASIL: EDITA SUS MEMORIAS

**RIO DE JANEIRO, 8** (ANSA). — La modelo inglesa Christine Keeler, quien se tornó famosa en el mundo entero por su relación amorosa con el ministro de Defensa Civil de Gran Bretaña John Profumo (en clamoroso caso de violación de secretos militares, involucrando también a un agregado militar ruso, hace 15 años) se encuentra desde ayer en Río de Janeiro.

La famosa modelo no hace secreto del motivo de su presencia en Brasil. Ella vino para encontrar un editor dispuesto a publicar su libro de memorias, ya prohibido en Inglaterra, pero que será lanzado este mes en Estados Unidos. Por ser amiga de Marsa Covalatto —quien, además de modelo es "Public Relations" de una casa de moda en Londres, la "Yves St. Laurent"

# IRAN: MAS DE 500 MUERTOS

**TEHERAN, 8** (DPA y Associated Press). — Mientras la agencia oficial de noticias PARS indicaba hoy que el número de muertos por el violento terremoto del miércoles ascendía a 352, los cómputos que incluyen los temblores de las dos últimas semanas hacen ascender el total de víctimas fatales a más de 500, que como se teme, puede ser mayor.

Con respecto al sismo del miércoles, la agencia dijo que en Ardal, donde estuvo el epicentro, 60 personas murieron. El saldo mayor de víctimas fue en Naghan, donde 202 cadáveres fueron recuperados hoy de entre los escombros.

Mientras el Ejército y la Fuerza Aérea siguen haciendo llegar abastecimientos de emergencia a la región afectada, los informes llegados a Teherán dicen que los temblores del miércoles se sintieron desde el pie de los montes Zagros hasta Bandar-Abas, en el golfo pérsico, donde un terremoto mató en marzo pasado a 167 personas.

PARS añadió que continúa la búsqueda de víctimas y que la cifra definitiva no será anunciada hasta que toda la región no sea debidamente recorrida.

Miles de edificaciones, la mayoría de adobe, fueron derribadas el miércoles

OSVALDO PUGLIESE
SU GRAN ORQUESTA TIPICA
Y LA VOZ DE
ABEL CORDOBA
EN
CORRIENTES Y ESMERALDA
CON
NELLY VAZQUEZ
Y EL CONJUNTO DE CARLOS GALVAN
★
EL NUEVO HUMOR
DEL "BOOM" DE COSQUIN
MARIANO MORENO
★
Y LA VOZ DE
HECTOR LARREA
TEATRO
Estrellas
RIOBAMBA Y SARMIENTO - 46-6759
DOS FUNCIONES 21 Y 23 HORAS
ESPECTACULAR EXITO

# CHILE: EL NIÑO LOBO TIENE 40 AÑOS

**SANTIAGO DE CHILE, 8** (EFE). — Con una enfermedad congénita al corazón y sin posibilidades de terminar con la atrofia sexual y afectiva, el niño-lobo descubierto en los bosques del Sur se encuentra a punto de cumplir treinta años de vida en sociedad frisando los 40 de edad, reveló el semanario capitalino "Vea".

Vicente Caucau, el nombre que le dieron sus padres adoptivos al niño-lobo, fue encontrado por campesinos del sur en la zona cordillerana de Curacautin. Los médicos estimaron entonces que tenía unos doce años de edad, pero su edad mental equivalía a la de un bebé.

Fue descubierto solamente cuando el hambre lo obligó a bajar a los caseríos a sustraer alimentos, donde los campesinos lo prendieron con un lazo. Enviado a Santiago, fue sometido a variados exámenes por parte de médicos y psiquiatras hasta que, finalmente, terminó viviendo con uno de estos últimos, el doctor Gustavo Vila.

Cuando se lo encontró, su cuerpo estaba cubierto de pelos y caminaba con sus cuatro extremidades y la cabeza levantada. Su proceso de socialización fue bastante rápido y manifestó una adaptación fácil a todo aquello que le significara comodidades.

Su retraso mental, su atrofia sexual y su incapacidad afectiva siguen siendo los problemas fundamentales de Vicente Caucau, un hombre que perdió algunas de las ventajas de haber sido niño-lobo: su visión nocturna y el oído fino. En cambio, aprendió perfectamente el valor del dinero y la importancia de saber mentir.

## "ESCUADRON", VIGENTE

**RIO DE JANEIRO, 8** (United Press International). — Los infames "Escuadrones de Muerte" de los violentos suburbios baixada fluminense de esta ciudad, dieron hoy gran trabajo a la policía con la aparición de los cadáveres de cinco víctimas de asesinatos en las pasadas 24 horas.

Patrullas policiales informaron el hallazgo de tres víctimas no identificadas: el cadáver del propietario de una tienda y el de un sobrino de otro tendero, cuyas muertes se cree sean un intento por las pandillas de encubrir una investigación de sus actividades.

### ♦ UNA TOTAL INMORALIDAD

Las autoridades cree que la "policía mineira", un escuadrón de muerte que provee protección a los apostadores ilegales, a los dueños de casas de prostitución y a los propietarios de tiendas pequeñas en las calles de la baixada —los bajos suburbios al norte de Río— mataron a las víctimas para impedir que rindieran testimonio.

"Los miembros de la policía mineira temían que las a sus empleados a las casas de las víctimas de los esposible que se cometan más asesinatos en los próximos días", dijo un portavoz policial.

El miércoles, la policía informó haber desmoronado otro escuadrón de muerte, del que era miembro el propietario de una empresa de pompas fúnebres y que enviaba a sus emp leados a las casas de las víctimas de los escuadrones para ofrecer sus servicios.

## RABIN: TRISTE FINAL

**TEL AVIV, 7** (Associated Press). — El primer ministro Yitzhak Rabin retiró hoy su candidatura para su reelección en las elecciones del 17 de mayo, después que surgieron denuncias de que mantuvo una cuenta ilegal de dólares en Estados Unidos.

El sorprendente anuncio de Rabin por la televisión estatal equivalió a una renuncia, pese a que técnicamente no puede renunciar debido a que encabeza un gobierno de transición. Rabin dijo que estudiaba si debía continuar como primer ministro hasta la elección, o si podía retirarse ahora.

"Es un triste final", se lamentó Rabin, que se vio fatigado pero tranquilo. Rabin anunció su decisión 16 horas después que dos influyentes periódicos israelíes dijeron que él y su esposa mantenían una cuenta en dólares en bancos norteamericanos, contraviniendo leyes israelíes sobre divisas extranjeras.

Los periódicos mencionaron sumas de hasta 20.000 dólares mucho más que la cifra que la Sra. Leah Rabin divulgó cuando surgió el asunto hace algunas semanas. "No niego que se cometió un error", dijo, "al no cerrar la cuenta dentro de los seis meses requeridos". Por ley, Rabin debió cerrar la cuenta seis meses después que abandonó su cargo como embajador en Washington a mediados de 1973.

crónica EN EL MUNDO

## HEROINA AL POR MAYOR EN MALETAS

**PARIS, 8** (Associated Press). — Agentes aduaneros confiscaron en el aeropuerto local dos maletas que contenían dos millones de dólares en heroína gris. Lee Lapatara, mecánico de 26 años, y Rak Duangratana, de 22 años, estudiante de la Academia Naval Tailandesa, habían llegado en el mismo avión procedente de Bangkok. Lapatara empujaba un carrito sobre el que tenía tres maletas y una caja de cartón cuando los agentes lo detuvieron.

Dos maletas pertenecían a Duangratana. En ellas se hallaron 32,7 kilos de heroína.

### ♦ MUEREN SIAMESAS

**HONG KONG, 8** (Associated Press). — Dos mellizas siamesas unidas de la cintura para abajo fallecieron aquí. Habían nacido en agosto de 1973.

En Nueva Zelandia se hizo el estudio de una posible separación quirúrgica de los cuerpos. Determinaron que una operación permitiría la supervivencia de una sola de las criaturas.

### ♦ ANA SERA MAMA

**LONDRES, 8** (United Press International). — La princesa Ana será mamá en noviembre, y la criatura que llegue al mundo será el mejor regalo del año de jubileo para la reina Isabel II que agregará entonces a sus muchos títulos el de real abuela.

## Expectativa por el Mensaje que Pronunciará el Día 14 Ante la OEA

# CARTER: DERECHOS HUMANOS

**WASHINGTON, 8** (France Presse, EFE y United Press International). — América Latina pedirá al presidente norteamericano que reoriente el enfoque de su política interamericana hacia un mayor apoyo de las instituciones regionales multilaterales, trascendió aquí. Esa solicitud sería formulada por el presidente del Consejo Permanente de la Organización de Estados Americanos, Juan Pablo Gómez Pradilla, en la sesión protocolar que la OEA celebrará el 14 del corriente,, al conmemorar el Día de las Américas, oportunidad en que Gómez Pradilla dará la bienvenida al presidente Jimmy Carter, invitado a dicha sesión.

Por otra parte, se estima que el mandatario de Estados Unidos dará a conocer ese día sus nuevas directivas en la política de su país para con el resto de América, incluyendo una reafirmación de su enérgico compromiso en relación con los derechos humanos. Sin embargo, pese a que esta cuestión ha de figurar prominentemente en su discurso, un funcionario del Departamento de Estado dijo que Carter se referirá también a lo que llama "cuestiones orgánicas", en alusión a la economía y el comercio.

El asunto de los derechos humanos ha generado diferencias con algunos regímenes latinoamericanos encabezados por militares. Es posible que Carter asegure a sus interlocutores que la cuestión de los derechos humanos no se convertirá en medidas punitivas. El tema ha enfriado las relaciones entre Washington y algunos de los gobiernos involucrados en los informes del Departamento de Estado y en la actitud asumida hacia ellos por el Congreso norteamericano.

Enseguida, con particular interés aquí se mira la evolución de dichas relaciones, y muchos observadores estiman que, de endurecerse la posición demócrata, Estados Unidos puede perder su predicamento en la región. sin contar con el aprovechamiento de esta situación por parte de otras potencias interesadas en ingresar al mercado comercial en esta región del mundo.

Otro enfoque, finalmente, alude a la posibilidad de que Carter anuncie la "internacionalización" de la lucha por los derechos humanos, con lo que el problema pasaría a pesar en las relaciones con otros países del mundo. Como se sabe, esto ocurre ya con la Unión Soviética.

### ♦ EN BRASIL

**BRASILIA, 8** (ANSA). — La cancillería brasileña se negó a comentar oficialmente el vuelco registrado en Estados Unidos con relación a la observancia de los derechos humanos en Brasil. Como se sabe, Jimmy Carter comenzó a abogar por un relativo "ablandamiento" en la actitud ante este problema con relación a Brasil. Sin embargo, los 194 diputados norteamericanos que se impusieron a 156 colegas al votarse la posibilidad de vetar toda ayuda financiera a países que violasen esos derechos sorprendió, aparentemente, a los funcionarios de Itamaraty, y se comentó que no se esperaba aquí una derrota de ese calibre.

## DEVOLUCION DE ARMAS EN LA PROVINCIA

Informó la policía provincial que desde el 1º del corriente son devueltas a sus legítimos dueños las armas de uso civil, entregadas oportunamente, en cumplimiento de la Ley 21.268, a las autoridades. Las armas de uso civil condicionado se devolverán a partir del 29 de agosto de 1977.

La repartición hizo saber que "las personas que posean la documentación de tenencia definitiva concurrirán munidos de ella, sus documentos personales y el recibo otorgado en oportunidad de su estrega". Deberán presentarse en la dependencia militar o policial donde dejaron anteriormente sus armas.

En caso de haber entregado armas no declaradas, deberán presentarse con su documentación personal y el recibo que les fuera entregado al dejar dichas armas en la dependencia correspondiente.

## *Hubo Once Abatidos por las Fuerzas de Seguridad*

Seis hombres y cinco mujeres cayeron abatidos en tres espectaculares enfrentamientos con fuerzas conjuntas de seguridad, el primero de los cuales tuvo lugar en la madrugada del jueves último en un paraje despoblado de la localidad bonaerense de Monte Grande, mientras que los otros dos se desarrollaron durante la madrugada de ayer, uno en la ciudad de La Plata y el otro en el barrio metropolitano de Villa Devoto.

Este último, de inusitada violencia, tuvo por escenario las inmediaciones de una casa de departamentos de una sola planta ubicada en la calle Nueva York 2825, entre Terrada y Nazca, en cuya vivienda delantera se hallaban refugiadas tres personas —dos mujeres y un hombre— cuando se desencadenaron los hechos. Alrededor de las 22.30 del jueves confluyeron en el lugar efectivos de la Fuerza Aérea, a los que se sumaron con posterioridad otros del Ejército y de la Policía Federal, que pusieron cordón a la manzana delimitada por las calles mencionadas y Asunción. Cuando se trató de allanar la finca, sus ocupantes respondieron con disparos de armas largas y lanzaron granadas de mano contra las fuerzas del orden, que para cumplir su objetivo utilizaron una usina tanque del cuerpo de bomberos, otro móvil similar y carros de asalto de la Guardia de Infantería, y dos helicópteros con refrectores.

El tiroteo, ocurrido a pocos metros de la comisaría 47ª, se prolongó hasta las 2. Cuando la vivienda fue tomada, se comprobó que en su interior yacían sin vida un hombre y una mujer, mientras que otra se hallaba herida de gravedad. Trasladada hasta el hospital Alvear, dejó de existir momentos después.

### ♦ OCHO MUERTOS

LA PLATA, 8 (De nuestro corresponsal). — Dos hombres y una mujer jóvenes fueron muertos alrededor de las 2.50 horas de hoy, en la intersección de las calles 6 y 69 de esta capital, cuando intentaron resistirse a las fuerzas de seguridad que les requirieron se identificaran. Los desconocidos ocupaban un automóvil Citroen rojo, sin chapa patente, dentro del cual se hallaron armas y material propagandístico, según trascendió pese a la falta de información oficial.

En otro tiroteo, ocurrido hacia las 2 de ayer en Monte Grande, en un lugar descampado, fueron abatidos tres hombres y dos mujeres, tras haberse resistido a mano armada a la orden de detención. En su poder se hallaron tres ametralladoras, tres pistolas Itaka y otras armas.

## SIGUE SIENDO MISTERIO EL PARADERO DE SAJON

Se cumplen hoy 8 días de la desaparición del periodista Edgardo Sajón, de quien se carece de noticias desde las 10.30 del viernes 1º del corriente, cuando abandonó su casa en San Isidro para dirigirse, en su automóvil, a la Capital Federal, donde debía cumplir diversos compromisos.

Consultados los directivos del colega "La Opinión", donde Sajón ocupa la gerencia técnica, manifestaron no tener ninguna novedad. El feriado de Semana Santa contribuyó a dificultar las gestiones encaminadas a esclarecer lo que fuera calificado como misterio por parte del teniente general (RE) Alejandro Agustín Lanusse. Como se informó el ex presidente —durante cuya gestión el periodista desaparecido se desempeñó como secretario de Prensa y Difusión— se entrevistó con el primer magistrado, con quien se trató el tema.

### ♦ INHUMARON RESTOS DE FERREIROS

En tanto, en el mediodía de ayer recibieron sepultura los restos de otro periodista que había sido secuestrado por un grupo de desconocidos de su domicilio: Héctor Ferreirós. El sepelio se efectuó en el cementerio de la Chacarita. Ferreirós, que había sido ordenado sacerdote en 1952 y había obtenido la vuelta al estado laical en 1975, era redactor en la agencia noticiosa oficial Télam, y durante años había cumplido tareas periodísticas en diversos órganos de este medio.

Con relación a su muerte un grupo de ciudadanos —entre quienes figuran Enrique de Vedia, José Antonio Allende, Carlos Auyero y Jorge Gualco— dio a conocer un pronunciamiento en el que se reclama "sin demoras una definición pública de las autoridades y la efectiva y publicitada aplicación a los responsables de las medidas que la ley prescribe".

## ROSARIO: ENFRENTAMIENTO; FALLECIO UN SUBOFICIAL

ROSARIO, 8 (De nuestro corresponsal). — Con relación al enfrentamiento registrado el último martes en la localidad de Granadero Baigorria, la autoridad militar local dio a conocer un comunicado en el que da cuenta del fallecimiento de un sufobicial a causa de las heridas recibidas. También se informa sobre la identidad del terrorista abatido.

El comunicado señala al respecto que "a las 13.30 de ayer falleció el cabo 1º Juan Clemente Costilla, como consecuencia de las heridas sufridas durante el enfrentamiento. Sus restos —se añade— fueron trasladados a la provincia de Tucumán, de donde era oriundo, donde se le rendirán los honores correspondientes a su grado y jerarquía. Nuevamente el pueblo argentino aporta su cuota de sangre en procura de la paz de la República".

Además, se indica: "El delincuente subversivo abatido fue identificado como Daniel Oliveira, alias "Poli", perteneciente a la banda marxista-leninista autodenominada montoneros".

### ♦ UN CADAVER

Vecinos de la calle Bruzone al 800, de la localidad de Luis Guillón, partido de Esteban Echeverría, fueron testigos de un extraño episodio, cuando varias personas descubrieron en el lugar de marras la presencia de un cadáver. Aunque todavía se desconocen pormenores del hecho, ha sido posible reconstruir, sobre la base de testimonios de vecinos, algunas circunstancias del episodio.

Poco después de la 1.45 del miércoles, una persona que retornaba a su hogar halló de improviso un cadáver tirado junto a la calle. De inmediato los vecinos, una vez alertados, coincidieron en dar parte a las autoridades. Así es como una dotación del cuerpo de bomberos de Esteban Echeverría se hizo presente a los pocos minutos en el lugar, aunque sin poder actuar, debido a que en esos precisos momentos un grupo de personas, que se desplazaba en un Torino blanco, se hacía cargo del occiso sin tomarse el trabajo de suministrar ninguna información. Los bomberos... bien gracias; se fueron como habían venido.

Como es lógico, la imprevista aparición del Torino y la rapidez con que sus ocupantes realizaron su macabra tarea de alzarse con el muerto, dejó flotando en el vecindario toda clase de hipótesis y de conjeturas, surgiendo así las inevitables confusiones

Service oficial **FLAMEX**

SEGURIDAD - RAPIDEZ - EFICIENCIA
REPUESTOS LEGITIMOS - CORDIALIDAD
Teléfonos: 783-8552/4860/9067
(8,30 a 14,30) 73-0256/7378

**FLAMEX TALAMONI S.A.I.C.**
11 de Septiembre 2623
Capital Federal

## BAJO CAUCION

RESISTENCIA (Chaco) 8 (De nuestro corresponsal). — El director propietario del diario "Norte" de esta ciudad fue dejado en libertad bajo caución real por disposición del juez del crimen de la cuarta nominación, doctor Jorge Alberto Lasgoity.

Como informamos oportunamente Rousselot fue detenido el día 6 del corriente ante una denuncia del Banco de la Provincia del Chaco, por supuesta violación a los artículos 173, 240 y 263 del Código Penal de la Nación.

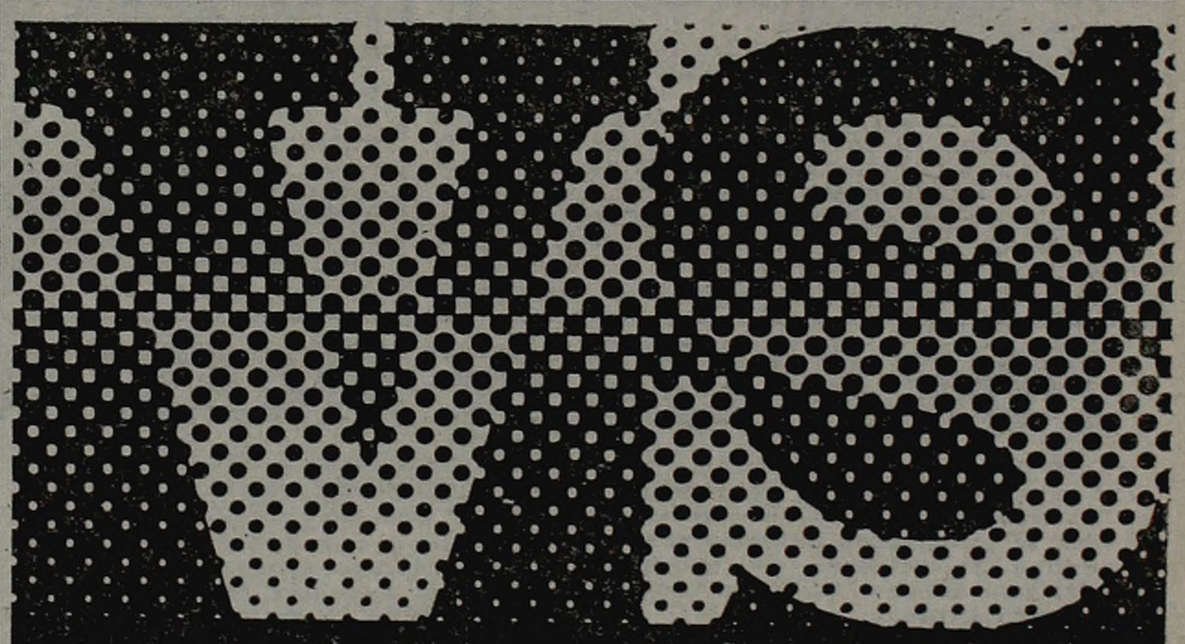

VIDEOSHOW

**El lunes, lo que tenga que hacer hágalo antes. A las 23 hs, por Teleonce, Jorge Fontana pone en marcha "la máquina de mirar."**

# ¡INCREIBLE!: EN EE. UU. USAN NIÑOS EN PORNOGRAFIA

**NUEVA YORK, 8 (Associated Press). —** Era una niña con una tímida sonrisa cuando sus fotografías comenzaron a aparecer en las revistas nudistas hace varios años. Las poses se fueron haciendo cada vez más atrevidas a medida que pasaba el tiempo. **Ahora, que es apenas una adolescente,** la chica protagoniza una revista de 40 páginas en colores titulada "Cómo violar a una virgen". **Está en venta en todos los Estados Unidos.** La muchachita **es una celebridad dentro del floreciente mundo de la pornografía infantil.**

En Nueva York la campaña de represión se concentra en la zona teatral de "Times Square".

Pero ciertos observadores temen que en medio de toda esta algarabía **queden olvidadas las verdaderas víctimas: los niños.**

El Instituto Odissey, dedicado a socorrer a los desamparados, ha sido piedra de toque en la **campaña contra la pornografía** infantil. Fred Cohen, su director ejecutivo, dijo:

**"Nos hemos tropezado con partidarios de las libertades civiles que detestan lo que hacemos y se refugian bajo la bandera de que los adultos deben tener libertad total. No nos importa lo que leen los adultos sino el trauma de los niños involucrados en esto. Los derechos de los niños deben tener prioridad".**

**No es sino ahora que la sociedad norteamericana comienza a percatarse del empleo de niños en la pornografía. Hace años que vienen apareciendo revistas sobre homosexualidad en que figuran niños pero la policía informa que el pasado año ha surgido toda una avalancha de publicaciones.**

**Robin Lloyd, reportero televisivo de Los Angeles, dice tener 264 revistas, cada una de las cuales cuesta siete dólares, que tratan sobre sexo y en que aparecen niños menores de 16 años.**

## LA CELEBRACION DE LA PASCUA NOS HARA AYUNAR DESPUES

# HUEVOS Y PESCADO, COMO EL ORO

Sobre los precios que deberá abonar el hombre de la calle para las tradicionales celebraciones de Semana Santa, el indicador que **CRONICA** ofrece a sus lectores servirá de parámetro para establecer una relación de egresos que contribuya a paliar en alguna medida los costos reales de la denominada "canasta familiar".

Mediante una ordenanza municipal se ha establecido una lista de precios que debe regir para la compra de pescado, que es el alimento previsto para estas celebraciones religiosas.

En nuestra recorrida por distintos comercios y mercados, sean privados o municipales, hemos podido comprobar que estas pascuas le saldrán bastante onerosas a los magros bolsillos del pueblo. Si bien es cierto que el precio del bacalao, el alimento indicado en esta tradición litúrgica, está por debajo de lo fijado por la Municipalidad para sus mercados y ferias, no obstante es sideral el desembolso para su adquisición. Por ejemplo, los precios oficiales fijan en 277.000 pesos el kilo de este producto de procedencia noruega, y se ha podido comprobar que algunos puestos de mercados privados lo expenden por 240.000, tal el caso de la pescadería ubicada en Defensa 1422. En la feria municipal de Constitución, ubicada en Brasil y Santiago del Estero, el mismo producto se vende a 265.000 pesos, siempre de la vieja denominación. Como se puede ver, la relación de precios está por debajo del indicador oficial en la materia.

Pero no todo en Semana Santa se compone del tradicional pescado. También nuestras costumbres nos llevan a consumir huevos y roscas de pascuas. Ahí es donde la cosa se torna bastante inalcanzable para el común de los bolsillos. Los ornamentados huevos, en expendios municipales van desde $ 14.000 (los más pequeños, de 50 gramos) hasta $ 199.000 el de 1/2 kilo, para aquellos afortunados que puedan realizar semejante desembolso. En cambio, las roscas varían de precio, según los comercios. Desde $ 30.000 el medio kilo (sin huevos) hasta 70.000 pesos las piezas de un kilo. En cambio, este mismo producto se puede adquirir a mejor precio en las ferias municipales.

Sintetizando, la celebración de Pascua sobrepasa en la mayoría de los alimentos que la componen el real poder de adquisición de nuestro hombre común, todo, como decimos, considerando que el expendio de pescado en la mayoría de los casos consultados se hal por debajo de lo que estableció para esta oportunidad el indicador oficial previsto por la Comuna.

### ♦ PRECIOS DE PESCADOS

Los precios máximos d e venta de pescado al público, en ferias y mercados municipales, son por kilogramo, los siguientes:

Anchoíta, 225; anchoa, 437; bacalao fresco por pieza, 300; bacalao de Noruega, 2770; boga, 200; bonito, 562; brótola negra, 188; calamares, 420; calamaretes, 1190; camarones de Mar del Plata, 910; camarones de Rawson, 1120; camarones pelados, 1960; caracoles, 150; cornalitos, 350; centolla, 1960; corvina, 275; dorado por pieza, 375; dorado en trozo, 562; gallo, 225; jurel, 150; langostinos de Bahía Blanca, 1630; lenguado, 350; lisa, 250; mero, 150; merluza 125; mejillón de Necochea, 154; mejillones pelados, 490; palometa, 150; pargo, 100; gatuzo pelado, 375; patí por pieza, 250; patí en trozos, 375; pejerrey de laguna (mediano), 500; pejerrey de mar (filet), 750; pejerrey de mar (mediano), 625; pejerrey de mar (chico), 375; pescadilla, 200; pulpo extranjero, 1610; pulpitos, 770; pez espada trozado, 750; pez limón, 687; raya, 125; sábalos, 62; saborín, 198; sardina portuguesa, 1500; salmón de mar por pieza, 312; salmón de mar en trozo, 468; tararira, 250; chernia, 188; filet de merluza estirado, 250; filet de lenguado, 875; pez gallo limpio, 337, y gallo pelado, 375.

Muchas de estas variedades pueden encontrarse en algunos comercios a precios por debajo de los comunales. Es decir: la incongruencia y la distorsión total en materia de economía doméstica..

## Alquileres: El Lunes se Conocerán Indices

La semana próxima, presuntamente el día lunes, la Secretaría de Desarrollo Urbano y Vivienda, por vía del Ministerio de Bienestar Social de la Nación, dará a conocer la escala con los nuevos índices que deberán reajustar los alquileres regulados por la ley 21.342.

Por su parte, el Instituto Nacional de Estadísticas y Censos dio a conocer ya el índice de variación del salario del peón industrial, que alcanzó al 46,2 por ciento para el primer trimestre del año. De acuerdo a este hecho la población decididamente teme que el aumento aplicable a las locaciones urbanas alcance el 94,9 por ciento. Este porcentaje puede sufrir alguna variante, circunstancia por la que debe aguardarse el cómputo oficial.

Como se informará oportunamente la ley 21.342 prevé que a partir de enero de 1977, las locaciones del valor locativo sean trimestrales, al igual que los aumentos del 12,5 por ciento, así como que la progresiva aplicación de ese porcentaje hara que en junio de 1978 el alquiler por pagarse sea el correspondiente al ciento por ciento del valor locativo.

A partir de esa fecha la ley habrá perdido vigencia y la contratación será totalmente liberada al juego de la oferta y la demanda. En esta oportunidad, el porcentaje del 46,2 por ciento, suministrado por el INDEC, es resultado del aumento del 20 por ciento otorgado en enero último al peón industrial y del 21,8 concedido a partir del 1º de marzo al mismo trabajador.

## Hay Más Petróleo

Durante el mes de marzo último la producción de petróleo experimentó un incremento de 607 metros cúbicos por día (0,9 %) con relación a la obtenida en el mes de febrero del año en curso, según informó Yacimientos Petrolíferos Fiscales.

La producción de 68.884 metros cúblicos lograda en marzo, supera asimismo en un 13,2 % a la registrada en igual mes de 1976.

También fue logrado un record de producción por administración, con un volumen de 52.016 metros cúbicos por día, que supera a la marca del mes anterior en un 1 por ciento.

Por otra parte señala YPF que en Comodoro Rivadavia la producción media diaria de petróleo por administración alcanzó la cifra record de 5.072 metros cúbicos diarios, que supera al anterior de 4.712 metros

# ¿QUIERE BARRER? BUSQUE UNA BRUJA AMIGA QUE LE FACILITE SU ESCOBA

A la larga lista de artículos que día a día suben de precio, hay que agregar el de las escobas que, si bien no se reponen periódicamente, son causa de frases de alarma cuando las amas de casa tienen que concurrir al comercio del barrio en procura de reposición

Con motivo del alza en el precio de las escobas, CRONICA consultó a los miembros de la Federación Argentina de Escoberos y Afines (FABEYA), entidad que agrupa a un número importante de fabricantes de escobas de Capital y Gran Buenos Aires, quienes señalaron "a pesar de la tregua solicitada por el ministro de Economía, debemos reconsiderar los precios de venta, esperando ser comprendidos, máxime en estos momentos en que el país necesita la colaboración de todos. Debido a las pérdidas cuantiosas que se produjeron en las cosechas de guinea, material imprescindible para la fabricación de nuestro producto, el costo de la misma ha sufrido variaciones importantes. A manera de ejemplo, podemos mencionar que el precio de la vara (un fardo) que hace 45 días estaba entre 75 y 80.000 pesos viejos, en la actualidad se consigue entre 230.000 y 250.000 pesos, a lo cual hay que sumarle los demás materiales que también han aumentado. De allí que nos resulta imposible mantener un precio estable, como quisiéramos, por lo cual pedimos nuestras disculpas a minoristas y público consumidor, porque de otra forma muchos de nosotros nos veríamos en la imposibilidad de continuarlas fabricando".

# POR FALTA DE MAESTROS, CIERRAN ESCUELAS

CORDOBA, 8 (De nuestro corresponsal). — **Una difícil situación se ha planteado en 120 escuelas nacionales ubicadas en el interior de la provincia, debido a que se encuentran prácticamente sin maestros. o en su gran mayoría, aun no ha comenzado el año lectivo.**

Para procurar una eficiente solución la Inspección Seccional de Escuelas Nacionales ha solicitado la urgente presentación de maestros suplentes para cubrir las vacantes dejadas por sus titulares. Este panorama se extiende también a docentes de ramas especiales, como música, dibujo, labores y gimnasia.

**El motivo de este masivo pedido de licencias o directamente de renuncias se debe, según se dijo, a los bajos sueldos que actualmente perciben los docentes.** Sin embargo, hasta el momento, en las escuelas de la órbita provincial, de acuerdo con lo expresado por el subsecretario de Educación, profesor **José Carranza**, "esta situación no se ha presentado con tanta gravedad".

Un funcionario consultado por los periodistas señaló que es posible, que el problema de la falta de docentes en el orden provincial se presente dentro de unos meses. "No es normal —agregó— que ocurran estos hechos, pero la actual situación económica, en lo que hace a remuneraciones, incrementos en los servicios de transportes y costos de estadas, motivan las deserciones, especialmente en los establecimientos rurales".

### ♦ INGRESA EL 70 POR CIENTO

Rindieron su examen de ingreso en 24 de las 26 universidades nacionales 55.811 estudiantes, sobre un total de 65.553 inscriptos; según se informó oficialmente, solo el 70,2 por ciento de los examinados aprobaron las pruebas que le valdrán el ingreso al ciclo superior; sin embargo, debido a la falta de plazas, de los 43.732 aprobados solo 38.109 podrán ingresar a las aulas. Lo que indica que, pese a haber dado bien las pruebas, 5.623 postulantes deberán por el momento resignar sus pretensiones de seguir una carrera.

# REAFILIACION DE LOS TRABAJADORES

Finalizará el próximo domingo 10 del corriente, el plazo para que las asociaciones profesionales de trabajadores con personería gremial presenten a los empleadores la nómina de afiliados que trabajen en sus respectivos establecimientos, sobre los que se practicarán las retenciones sindicales sobre sus haberes.

La medida es consecuencia de la aplicación del decreto 385/77, que dejó sin efecto el artículo 7º del decreto 1045/74, que establecía que las cuotas o contribuciones dispuestas por los órganos respectivos de las asociaciones profesionales con personería gremial "alcanza a todos los trabajadores de la actividad".

Restan cuatro días en consecuencia, para que todos los sindicatos cumplan con ese requisito y para que los empleadores reciban la manifestación escrita y en doble ejemplar, presentada por cada uno de sus operarios. Por lo tanto, a partir del 1º de mayo próximo, el empleador retendrá cuotas o contribuciones especiales únicamente, a los trabajadores incluidos en la nómina de afiliados o reafiliados.

Hasta el momento, ni el Ministerio de Trabajo, ni los organismos gremiales anticiparon comentarios en torno de este hecho.

# POR EL GRANIZO SE PERDIO MUCHA UVA

SAN JUAN, 8 (De nuestro corresponsal). — Grandes pérdidas ocasionó el granizo en las plantaciones de vid en la presente temporada —según estimaciones oficiales—, las que alcanzarían a **100 millones de kilos de uva.** De acuerdo a los valores corrientes, ello significa una pérdida de aproximadamente **2.000 millones de pesos.** Se consideran muy significativas las cifras, teniendo en cuenta que el total de la cosecha no superaría los 700 millones de kilos.

El Consejo de Protección Agrícola informó, por su parte, que solo dispone de 210 millones de pesos como fondo de reserva para siniestros, es decir, apenas un 10 por ciento del valor afectado. Aun sumando las recaudaciones que ingresarán en el presente año —550 millones de pesos— se llegaría a la cifra de 760 millones, monto que según la ley debe prorratearse entre los damnificados.

Por esa razón se estima como muy crítica la situación surgida entre alrededor de 6.000 productores, tema que mereció el tratamiento de la Federación de Viñateros, con la participación del subsecretario de Producción, Industria y Comercio, ingeniero Enrique Basaña Calvo.

# RUTA A CHILE: INTERRUMPIDA

MENDOZA, 8 (De nuestro corresponsal). — Fuertes temporales de nieve cubren desde esta mañana la alta cordillera mendocina en el límite con Chile. El tránsito por la ruta internacional se halla interrumpido entre Puente del Inca y las Cuevas, en tanto cinco vehículos quedaron bloqueados entre Punta de Vacas e Inca.

El fenómeno castiga las localidades mencionadas y también, aunque con menor intensidad, las de Polvaredas y Uspallata. El ferrocarril Belgrano mantiene, sin embargo, su servicio normal desde esta capital hasta poblaciones montañesas y el país trasandino.

### ♦ LLUVIA EN EL CHACO

RESISTENCIA, 8 (De nuestro corresponsal). — La copiosa lluvia caída en esta provincia desde anoche y que se prolongó hasta esta mañana agravaron la situación de los campos del sudoeste chaqueño y obligará a la suspensión de tareas agrícolas en otros puntos.

En esta capital, el agua caída hasta las 9 alcanzó los 22 milímetros y el viento sopló en determinado momento a 74 kilómetros en la hora del sector Oeste-noroeste,

## Trasladaron a un Acusado de Defraudación

Fue trasladado a esta capital, en calidad de detenido a disposición del Poder Ejecutivo, el ex presidente del Banco Provincial de Salta, Marcelo Larrán, a causa de la defraudación a esa institución por un monto de 85 millones de pesos, descubierta recientemente. La información oficial aún no se ha dado a conocer debido al feriado religioso.

La maniobra fue cometida contra la sucursal Buenos Aires del banco de esa provincia, mediante la emisión de cheques sin fondos.

Larrán fue detenido en Salta el miércoles por personal de la Policía Federal y, poco después, el secretario de gobierno de esa provincia, Sergio Alvarado, informó sobre el hecho y también que el aludido había sido destituido del cargo de presidente del banco.

## Violento Tornado: Heridos y Destrucción

# FORMOSA, ASOLADA

FORMOSA, 8 (De nuestro corresponsal). — El tornado registrado esta noche tuvo su epicentro en la localidad de Comandante Fontana, a 185 kilómetros de esta ciudad. El fenómeno ocasionó importantes daños materiales, y también una decena de heridos, según las primeras estimaciones.

Se cree que son unas 800 las viviendas que resultaron parcial o totalmente destruidas. Aún no se puede conocer con exactitud la magnitud del siniestro por hallarse afectados todos los medios de comunicación con la zona. No obstante, informan radioaficionados y la red de comunicaciones del ferrocarril General Belgrano, confirmado por la jefatura de policía local.

### ♦ ENVIOS DE AYUDA

Pudo saberse que el comando del Regimiento 29 de Infantería de Monte envió al lugar de los sucesos un centenar de efectivos con vehículos y medicamentos. También fueron enviados 15 vagones del ferrocarril Belgrano para albergar a las personas que quedaron sin hogar. Por su parte, las autoridades sanitarias de la provincia despacharon ambulancias, medicamentos y un plantel de médicos y enfermeras.

### ♦ LOCALIDADES AFECTADAS

Son ocho las localidades afectadas por el meteoro ocurrido hoy en esta provincia, según las informaciones precarias que se reciben, confirmadas por la jefatura de policía y la red de comunicaciones del ferrocarril Belgrano.

La localidad más afectada es **Comandante Fontana**, a 185 kilómetros de Formosa, donde opera el comandante de Gendarmería Nacional, de apellido Ingratta, quien logró poner en funcionamiento una radio. Según los informes, **el 80 por ciento de las viviendas de la población fueron afectadas por el suceso.** Al lugar llegó un contingente del Regimiento 20 de Infantería de Monte, y un equipo móvil de radiocomunicación.

El hospital y el edificio de correos sufrieron la voladura de techos y fueron afectadas la casa parroquial y dos escuelas.

Fue interrumpido el servicio eléctrico y no se registran víctimas. La síntesis de los daños en las otras localidades es ésta:

**General Belgrano:** Fueron afectadas entre 25 a 30 viviendas. El hospital y la desmotadora de la localidad quedaron sin techo. No hay víctimas y la situación está bajo control.

**Laguna Blanca:** Hay destrozos de viviendas. No hay víctimas.

**Misión Laighi:** 14 viviendas precarias destruidas, 4 viviendas derrumbadas, siete lesionados, sin gravedad, 13 heridos, recuperándose en la sala de primeros auxilios.

**Pirane:** Voladura de techos en los barrios periféricos. No hay heridos. Se trabaja con la red policial.

**General Güemes:** 25 a 30 viviendas sin techo. 4 heridos recuperándose. Situación controlada.

**Avendaño:** 30 viviendas dañadas y una escuela secundaria. La situación está controlada.

**Palo Santo:** Destrucción parcial de numerosas viviendas. No hay heridos.

## Julio Romero: Se Plantea un Insólito Caso

CORRIENTES, 8 (De nuestro corresponsal). — Al recusar la defensa del ex gobernador Julio Romero a seis magistrados, mientras que otros tantos se inhibieron, es posible que jueces del Fuero Civil deban incorporarse a las cámaras penales, en un caso de características insólitas.

Los tres jueces, Ricardo Maldonado, Angel Pisarello y Eduardo Gaynor se inhibieron y pasaron las actuaciones al magistrado en lo Correccional doctor Raúl Ramón Otero, quien a su vez fue recusado por la defensa "enemistad manifiesta" con el imputado

También fueron recusados dos jueces de la Cámara Penal Primera y su tercer miembro se inhibió. En la Cámara del Crimen 2, Derqui fue recusado y Maciel se inhibió. Solo queda disponible un magistrado.

## CTERA: No Variar Estatuto Docente

La Confederación de Trabajadores de la Educación de la República Argentina (CTERA) ha enviado a la Comisión de Asesoramiento Legislativo (CAL) un documento solicitando que "no se varíe ni tergiverse la esencia fundamental" de los artículos del Estatuto del Docente que se relaciona con las juntas de clasificación y disciplina.

Como se recordará, en los últimos once meses, el Poder Ejecutivo Nacional, a propuesta del Ministerio de Cultura y Educación, dictó dos leyes —21.278 y 21.520— por las que se suspende total o parcialmente el estatuto del docente.

Las leyes mencionadas son las que promovieron el extenso documento que CTERA enviara a la CAL, en cuyo texto la entidad afirma que "sin la vigencia del estatuto del docente, la docencia es el único sector social al que se le deroga su convenio colectivo de trabajo"

La CTERA le enumera a la CAL las once correcciones que el Poder Ejecutivo de la Nación efectuó —en distintas épocas— al estatuto del docente, diciendo que "de las once correcciones solo tres fueron producto del análisis y debate" y que "las ocho restantes fueron dictadas durante el tiempo que estuvo suspendido el accionar del cuerpo legislativo constitucional".

Al concluir el año 1976 —añade el documento— y al no dictarse las normas que mejoraran y perfeccionaran el "estatuto del docente", se produjo "un vacío de legislación" que se extenderá hasta el 31 de diciembre de 1977, fecha hasta la que queda en suspenso el mencionado instrumento legal.

Dice la CTERA jue "el ministro de Cultura y Educación ha inducido a error al Poder Ejecutivo por dos veces consecutivas", y esa referencia la vincula con las dos leyes de suspensión mencionadas.

### ♦ CLASES DE GRADUADOS

El próximo lunes 11, a las 19.30, darán comienzo las clases en la Escuela de Graduados de la Sociedad Argentina de Gastroenterología. Los cursos se dictarán en la Asociación Médica Argentina (AMA) Santa Fe 1171, de esta capital.

En la ceremonia se ha previsto que las clases sean inauguradas por el presidente de la Sociedad de Gastroenterología, doctor J. Arabehety, y a continuación hará uso de la palabra el director de la escuela, doctor Luis O. J. Colombato, quien hará entrega de los diplomas correspondientes al año 1976.

## DETIENEN A DIRECTIVOS DE BANCO SANTIAGUEÑO

SANTIAGO DEL ESTERO 8 (De nuestro corresponsal). — La casi totalidad de los miembros del ex directorio del Nuevo Banco de Santiago del Estero han sido detenidos por orden del juez del crimen de tercera nominación, trascendió en esferas tribunalicias. Ese magistrado es el que entiende en las actuaciones por irregularidades en esa institución.

El diario "El Liberal" lanzó la noticia y señala en su edición del jueves que los detenidos son Isaac Yelin, Eduardo Raed, Fortunato Prudos, Leopoldo David, Hugo Echegaray, Habid Basbus, Oscar Spaini, Luis Suárez y Susana Fiat de Aplau. A esas detenciones —según el matutino santiagueño— se suman las del asesor legal del ente crediticio doctor Carlos García; del contador Domingo Manzul y los empleados de apellido Pitagi, Gómez y Romani y otros directivos.

GOMERIAS RUBIO S.A.C. é I.
Expediente Nº 20.290/65
CONVOCATORIA
Convócase a los señores accionistas a Asamblea General Extraordinaria a celebrarse en Rivadavia Nº 5991, el día 14 de abril de 1977, a las 20 horas, a fin de considerar el siguiente Orden del día: 1º) Reforma de los artículos Nros. 6 y 8 del estatuto social aumento del capital social, emisión y suscripción de acciones en forma simultánea. 2º) Designación de dos accionistas para firmar el acta. Buenos Aires, 22 de marzo de 1977.
EL DIRECTORIO.

## FIESTA SIRIA

El lunes a las 19 en la sede de la Embajada de la República Arabe Siria, avenida Callao 956, Capital, se ofrecerá una recepción brindada por el encargado de negocios a cargo de la legación con motivo de la celebración nacional de ese país, acontecimiento que será recordado, además, en otros ámbitos a través de la colonia árabe siria y de sus numerosas instituciones representativas en todo el país. El acto reunió a calificadas personalidades.

¡NUMERO ESPECIAL!
nocturno
presenta su primer suplemento de moda y moldes!
ABC
de la moda práctica
Un pliego especial a todo color con la ropa más linda, práctica y accesible para el Otoño. ¡Lo más útil de las nuevas colecciones, tanto argentinas como europeas! Y todo facilísimo para hacerlo ya...
31 modelos
13 moldes

Carolina, la princesa rebelde
Carolina de Mónaco, la hija de Grace Kelly, confiesa su vida y sus amores. ¿No es un escándalo?

Mirtha entre el hogar y el escenario
Mirtha Legrand vuelve al teatro. La actriz y la mujer nos hablan, en el trajín de sus ensayos y en la intimidad de su residencia.

Empieza la vida!
El más fascinante acto creador de la naturaleza. ¡La eterna novedad del comienzo de la vida, para que todos entendamos todo!
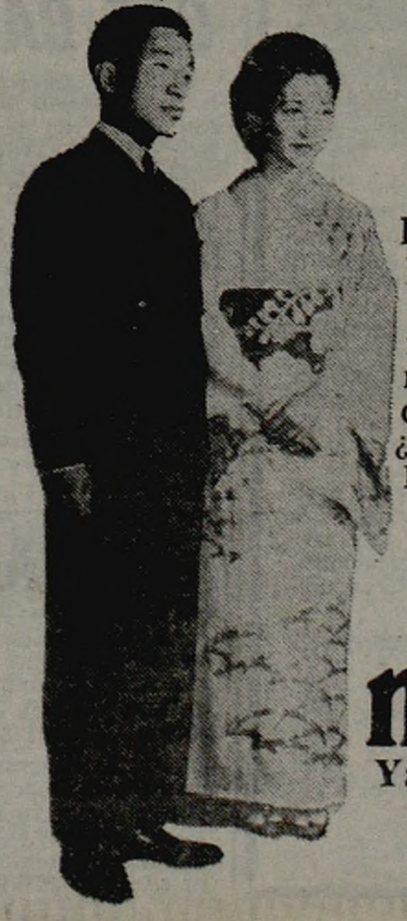
Los jóvenes de la vieja dinastía
Akihito y Michiko: los más jóvenes representantes de la dinastía más antigua. ¿Vendrán a América Latina?
Siempre hay más para la mujer en
nocturno
Ya está en su quiosco de revistas
$ 300.-
Es una publicación de Editorial Abril.
SURAMERIS PROPAGANDA

# IMPRESIONANTE TIROTEO EN LOMAS: ABATEN 6 HAMPONES

Seis delincuentes fueron abatidos en la madrugada del jueves en jurisdicción de Lomas de Zamora, al resistirse a balazos a una comisión de la policía bonaerense que los sorprendió a poco de haber perpetrado un asalto y robo a pasajeros de un colectivo. El hecho tuvo su iniciación alrededor de las 23 del miércoles, en la localidad de Llavallol, cuando los seis sujetos ascendieron a un colectivo de la línea 561, interno 8, obligando al conductor mediante amenazas de muerte a desviarlo de la ruta y tras recorrer una prudente distancia, procedieron al despojo del pasaje, dándose a la fuga.

Uno de los damnificados, Oscar Molinari denunció el asalto a la comisaría de aquella localidad, cuyos efectivos con refuerzos del destacamento Parque Barón, partieron junto al denunciante hasta un lugar cercano, donde se registró el suceso. Media hora después los policías observaron en el denominado Camino Negro y su intersección con Loria, en Lomas de Zamora, a los delincuentes que ocupaban un automóvil quienes al notar la presencia policial se dieron a la fuga.

Inmediatamente se inició la persecución de los sujetos que atacaron con disparos a los policías, repeliéndose la agresión. Finalmente, tras un impresionante intercambio de disparos, se comprobó que todos los delincuentes habían sido abatidos, en tanto se procedió al secuestro de revólveres que portaban los hampones.

## LA PAUSA DE LA SEMANA SANTA BAÑADA EN SANGRE Y DOLOR

# Tragedia en las Rutas: 24 Muertos

LA PLATA, 8 (De nuestro corresponsal). — Cinco personas hallaron la muerte en un grave accidente registrado a las 2 de ayer, en la ruta nacional 5, kilómetro 350 jurisdicción de Pehuajó. De acuerdo con la información suministrada por la jefatura de prensa local, se pudo establecer que en el lugar antes señalado colisionaron un camión Dodge 77, chapa R-042.371, conducido por Marcos Iaria, de 48 años, a quien acompañaba Rolando Oscar Villarruel, de 22 y un automóvil Peugeot 504, patente C-796.056 que guiaba Tristán Pablo Ronay, de 19, quien iba acompañado por Inés Milba Saracho de Ronay, de 46; Elizabeth Ronay, de 17, Pablo Eugenio Ronay, de 14 y Eduardo Tomás Davis, de 15, todos afincados en Trenque Lauquen. Como consecuencia del accidente perdieron la vida todos los ocupantes del automóvil, en tanto el camionero y su acompañante recibieron lesiones de carácter reservado.

### ♦ MAS VICTIMAS EN JUNIN

Por causas que se investigan, chocaron en la ruta nacional 7, kilómetro 252 en Junín, un camión Chevrolet chapa B-049.483, conducido por Roberto Domínguez de 40 años, un Fiat 1500 patente B-205.785 guiado por Víctor Ramón Ponce, de 25 y un Siam Di Tella 1500 chapa B-117.951 a cargo de Carlos Alberto Bustamante, cuyos otros datos de filiación se ignoran.

A causa de la triple colisión fallecieron Víctor R. Ponce; Juan Carlos Ponce y Dominga Orrieño de Ponce. Los otros conductores nombrados sufrieron graves lesiones.

### ♦ EN AUTOPISTA RICHIERI

En la autopista Richieri, entre los denominados puente 11 y 12, en Tapiales, un camión Chevrolet, patente C-327-941 que guiaba Roberto Andrés Saguqui, colisionó con un automóvil De Carlo, chapa B-111380, que circulaba en la misma dirección y era conducido por Luis Horacio Fernández, a quien acompañaban Angela Esther, de 24 años y Horacio Fernández, de solo 4 años. Precisamente estos dos últimas personas fallecieron a consecuencia de las heridas recibidas.

### ♦ COLISION FRONTAL

Una mujer aún no identificada (carecía de documentos) y Héctor Osvaldo Balceno, de 52, que la acompañaba, dejaron de existir a raíz de un choque ocurrido entre un camión y un Ford Falcon, patente B-977-371, en la ruta provincial 41, altura del kilómetros 7, en cercanías de General Belgrano. Los occisos ocupaban el automóvil.

### ♦ EN LA RUTA TRAGICA

MAR DEL PLATA, 8 (De nuestro corresponsal). — En la denominada y con razón "ruta trágica", hallaron la muerte varias personas. En uno de los accidentes, ocurrido a la altura del kilómetro 288.700, en jurisdicción de Maipú, colisionaron un automóvil Peugeot 404, patente C-143.926, conducido por Luis Angel Novio, de 36, un camión Mercedes Benz, patente C-332.234, guiado por Jorge Antonio Rabate, de 29, y otro rodado similar que estaba a cargo de Lamberto Cuscelli, italiano, de 56. El Peugeot resultó literalmente destrozado, hallando la muerte Luis Angel Novio, Mario Rubén Fernández y Ana María Rodríguez de Hernández. Las otras personas que viajaabn en el rodado sufrieron gravísimas heridas.

En otro accidente, registrado en General Piran, altura del kilómetro 339, chocaron un Fiat 1500, que guiaba Pedro Mateos y un Ford Falcon, chapa B-101.315, a cargo de Eduardo Luis Cavalli. En este caso perdieron la vida los dos conductores y los acompañantes del primero de ellos, Catalina Grosso y Elba Agra de Cosses, en tanto otras 4 personas recibieron graves lesiones.

Finalmente, en inmediaciones de Coronel Vidal, se embistieron los automóviles Fiat 128, chapa C-358.806 y el Torino, B-1.049.273, que marchaba el primero en dirección a esta ciudad y el segundo a la Capital Federal. A causa de la colisión pereció Carmen Mancuso, de 80 años, que ocupaba el Fiat 128. Los otros viajeros, identificados como Silvina Tortorella, de 13 años, y Genaro Tortorella, al igual que Nelson Hermón, sufrieron heridas.

### ♦ UNA FAMILIA DESHECHA

ROSARIO, 8 (De nuestro corresponsal). — Una violenta colisión entre un camión tanque y un automóvil, arrojó un trágico saldo de cuatro personas muertas, pertenecientes, tres de ellas, a una misma familia.

El accidente se registró en la ruta 16, en cercanías de Zavalla, cuando chocaron frontalmente un camión, a cargo de Antonio Fernando Petzzana, de 46 años y un automóvil guiado por Manuel Sibona, de 46, a quien acompañaban Liliana Esperanza Correa de Sibona, de 41 años, Andrea Fabiana Sibona, de 6, y Leoncia Dávalos González, de 39. Todos los ocupantes del rodado hallaron trágica muerte.

## ¿SE ASUSTO O ERA ROBADO?

A las 8.50 de ayer, un colectivo de la línea 53, interno 101, chapa C-631.087, conducido por Rodolfo Vaca, que circulaba por la Avda. San Juan al llegar a su intersección con La Rioja chocó con un automóvil Ford Taunus chapa C-639.945 y posteriormente se deslizó contra una obra en construcción existente en la citada esquina.

Como consecuencia del accidente cinco pasajeros resultaron con heridas, siendo asistidos en los hospitales Ramos Mejía y Francés. Hay que destacar que a poco de ocurrida la colisión el conductor del automóvil misteriosamente desapareció del lugar. La policía investiga el hecho.

# EL CUENTO DE LA VIVIENDA PROPIA

Personal de la Brigada de Investigaciones de Lanús, había tomado conocimiento de que una organización delictiva estafaba inescrupulosamente a personas con ansias de obtener la vivienda propia. Esta organización, mediante el pago de dinero en efectivo, prometía efectuar "gestiones" para conseguirles las adjudicaciones de las unidades de viviendas de los planes aportados por el Banco Hipotecario Nacional.

Una comisión, entonces se abocó de lleno a la investigación del hecho, y el hilo de la pesquisa llevó a la detención de uno de los integrantes de esta audaz organización, el que fue identificado como Rubén Alberto Alegre, argentino, de 26 años, casado, comerciante, domiciliado en la calle Luna 362, de la Capital Federal. Sometido a un prolijo interrogatorio, Alegre señaló ser integrante del grupo que había estafado a varias personas, con lo cual obtuvo ganancias por 4600 millones de pesos viejos.

Se pudo establecer también que para que el engaño tuviera visos de realidad, tando el detenido Alegre como otros dos sujetos, quienes se encuentran prófugos y son buscados intensamente, acompañaban a las víctimas de sus maniobras hasta los edificios en construcción, para mostrarles el progreso de los obras y para que eligieran la ubicación de su preferencia. Los damnificados, como ya quedó expresado, eran personas con ansias de obtener la vivienda propia, la mayoría con problemas de alquileres, con desalojo inminente, de clase media, los cuales de esta manera vieron frustrados sus ideales.

## Asalto en un Supermercado

La decidida actitud de dos efectivos de la Policía Federal y uno de la policía bonaerense permitió apresar a dos jóvenes delincuentes cuando se encontraban cometiendo un atraco en un supermercado ubicado en Lavoisier y Juan Gómez Anza, en la localidad de Sáenz Peña, partido de Tres de Febrero.

Los malvivientes fueron identificados como Héctor Vega, de 19 años, domiciliado en Iparraguirre 273, de Derqui, y Alfredo Dumond, de 18, afincado en el barrio Toro, de la misma localidad que el anterior. En poder de los sujetos se encontró una navaja tipo sevillana y la suma de 2.930 pesos, producto del asalto. Ambos son procesados por asociación ilícita y robo, con intervención del juez


**EDITORIAL SARMIENTO S. A.**

**REZAGO Y DEVOLUCIONES**
**CONCURSO PRIVADO**

**Mayo/Setiembre 1977**

Por la totalidad de los Rezagos y Devoluciones provenientes de la impresión de diario, aproximadamente 120.000 kgs. mensuales, según la siguiente clasificación y porcentaje sobre el total de kilogramos:

Diarios devolución y mal impresos: 76%. Capas blancas: 14%. Caños pelados: 4%. Cartón: 5% y Fardo barrido: 1%.

CONDICIONES GENERALES

1) Los precios deberán cotizarse para el mes de mayo por kgs. y en cada una de las denominaciones establecidas en la clasificación. Para los meses subsiguientes, esta cotización se afectará con las variaciones que sufra el precio del papel.
2) Se indicará forma de pago, garantías, referencias comerciales y bancarias.
3) La recepción de la mercadería se efectuará al pie de camión en nuestra planta industrial y depósitos, todos ubicados en Capital Federal y Gran Buenos Aires, diariamente y por el total de las existencias, de Lunes a Sábados, de 6.30 a 11 horas.
4) Las Empresas dejarán expresa constancia de su actividad principal y demostrarán estar inscriptas en la Aduana de esta Capital Federal, según la Ley respectiva, decretos reglamentarios y sus modificaciones.
5) **EDITORIAL SARMIENTO S. A.** se reserva la adjudicación a su sola determinación.
6) Las propuestas bajo sobre cerrado se recibirán hasta el día 11 de abril de 1977 a nombre de:

**Señor Administrador**
**EDITORIAL SARMIENTO S. A.**
GARAY 140
Capital Federal


# PRISION PARA 3 VEJADORES

SANTA FE, 8 (De nuestro corresponsal). — Penas que oscilan entre los doce y los ocho años de prisión impuso el juez del Crimen de esta ciudad, Luis Federico Echauri, a tres individuos que vejaron en un motel de esta capital a una joven, a la que produjeron quemaduras con cigarrillos

Los condenados son Carlos Maciel, de 24 años de edad; Carlos Lozardi, de 23 y Paulo Benussi, de 22, que deberán permanecer en prisión 12, 10 y 8 años, respectivamente.

Cabe consignar que la defensa de los jóvenes —todos los cuales pertenecen a caracterizadas familias de esta ciudad— intentó argüir que son enfermos mentales.

Sin embargo, el magistrado, con el fundamento de los resultados de las pericias efectuadas por los médicos forenses, desestimó el recurso, ordenando, por otra parte, el embargo de hasta un millón de pesos ley en los bienes de cada uno de los imputados, por daños morales

En relación con el delito investigado, se pudo comprobar que también tuvieron participación cómplice dos sujetos llamados Jorge Artiguez y Oscar Ocano.

# CAE BARBARO HOMICIDA

El 2 de agosto pasado en la intersección de Lacarra con Roca, de esta capital, tres sujetos asaltaron y ultimaron a Horacio Oscar Figueredo, argentino de 26 años de edad. Tras pacientes investigaciones, personal de la división homicidios de la Policía Federal, logró arrestar a Norberto Suárez y Luis Eduardo Vargas, quienes intervinieron en el asalto y homicidio, deteniéndose también a Abel Repetelli, el que adquirió los objetos que robaba la banda, conociendo su procedencia.

Por las declaraciones de los delincuentes apresados, pudo saberse que el autor material del asesinato de Figueredo había sido un individuo conocido como "El Petiso", de larga trayectoria en el submundo del delito y de pésimos antecedentes, que solía esconderse en distintos aguantaderos del Gran Buenos Aires.

El delincuente fue detenido y apresado, sin que ofreciera resistencia, identificándoselo como Benito Agüero quien se confesó autor del crimen.

## BUSCANDO SOLUCIONES

Nuestro compañero de tareas, **Juan Luis Stoppini**, extravió ayer sus documentos personales y diversas acreditaciones, fundamentales para cumplir sus tareas periodísticas. Quien pueda haberlos hallado, se ruega reintegrarlos a Garay y Azopardo, o avisar al teléfono 221-1001.

Otro integrante de CRONICA, **Abel Román**, extravió un bolsón, color amarillo, en el colectivo de la línea 46, en trayecto que va desde Perito Moreno y Rodó hasta la primera arteria y Cruz. En su interior se encontraba una máquina fotográfica, un flash y ropa de un bebito. Avisar al teléfono 221-1001 a la sección portería.

# VILAS ES UN TIPO PARTICULAR: USA UNA SOMBRA RUBIA, ¡BORG!

**MONTECARLO, 8 (Associated Press y EFE).** — El sueco Bjorn Borg derrotó hoy por séptima vez consecutiva al argentino Guillermo Vilas por 6-2 y 6-3, pasando a la final del torneo internacional que se disputa aquí.

Vilas cometió varios errores en el primer set especialmente cuando perdía 5-2. En el siguiente le ganó el servicio a Borg, pero declinó el suyo por malas pelotas en el saque. Sobre el final reaccionó superando tres match-point, aun cuando cayó luego por 6-3.

Seguidamente los protagonistas de la primera semifinal del single fueron derrotados por el inglés Malcolm Cox y el rumano Ion Tiriac por 7-5 y 6-1, en los cuartos de finales del doble de caballeros.

El otro finalista del single surgirá de la semifinal que jugarán mañana el checo Jan Kodes y el italiano Corrado Barazzutti.

**♦ VETERANAS, DEFINEN**

Esta tarde se definirá la zona Sudamericana de la copa mundial de tenis Young para equipos de veteranas entre las representaciones de Argentina y Brasil, ganadoras de Uruguay en las jornadas anteriores. Este match se jugará en las canchas del club Buenos Aires y al ganador del mismo le corresponderá continuar en las eliminatorias del certamen en Estocolmo

Como se recordará, Argentina se impuso anteayer a Uruguay por 3 a 0, por intermedio de M. Zavalía, que venció a J. Lucas 6-0, 6-0; E. de Molina a Carres de Ricaldoni 6-2, 6-2 y E. de Eguiguren-J. Borone a Altamirano de Sarno-Ferres de Barranco por 6-0, 6-1.

## Soria y Pasero Definen el Frascara y Además...Lois y Escalante

# ESTAS MOSCAS NO MOLESTAN

Esta noche, en el Luna Park, habrá, como fondo, dos peleas de moscas. Primero combatirán Carlos Escalante y Angel Lois Fernández, y después lo harán, como final del torneo Félix Daniel Frascara, el vencedor de la zona ganadores, el cordobés-mendocino Ramón Albino Soria y el clasificado por la zona perdedores, el cordobés Rubén Raúl Pasero.

Esta pelea, **final del Frascara**, tiene el atractivo que se acaba de citar, pero por la pareja de los púgiles contendientes, podría decirse que la anterior tiene más jerarquía. Sin embargo, cabe destacar que los cuatro moscas que subirán al cuadrilátero del Luna, son figuras que por una razón u otra, están en condiciones de generar un excelente espectáculo.

Lamentablemente la organización que se dio al Frascara, eliminó injustamente a figuras como, Escalante, que perdió con Soria, Lazarte perdedor con Lois Fernández y a éste mismo, derrotado por el vencedor final, el ya mencionado Soria.

El rival del púgil nacido en Córdoba, pero hecho en Mendoza, Ramón Soria, será Rubén Pasero, que después de perder con Escalante, se mantuvo en carrera, imponiéndose a dos perdedores, Gerez y Ríos. No es cosa de despreciarlo por ello, ya que es poseedor de contundente pegada, que puede definir favorablemente un combate. Sin embargo, Ramón Soria, un pugilista de excelente técnica, debe por lógica ser el vencedor (ya lo venció una vez), no sin antes brindar un buen espectáculo que se caracterizará por la siempre atrayente lucha entre la fuerza y la ciencia.

**♦ ESCALANTE - LOIS FERNANDEZ**

En el turno anterior, el que siempre ocupa el semifondo, se verá a Carlos Escalante frente a Lois Fernández. Recientemente lo hicieron en Mar del Plata, cuando el segundo venció en la semifinal del Frascara. Escalante, chaqueño, lo había vencido previamente, de manera que esta de hoy, será el "bueno" de una empeñosa rivalidad. Ambos fueron eliminados, a su turno, por el excelente Soria, aunque cabe reconocer que Lois Fernández, sufrió un proceso nervioso que lo disminuyó.

Este combate, por la buena técnica, especialmente de Escalante y por la prometedora agresividad, especialmente de Lois Fernádez, está dotado de una prometedora condición, pelea áspera y de alta calidad, que invita a "madrugar" a los aficionados que de ningún modo la puede pasar por alto, ya que en nuestra manera de ver, podría por sí sola, sostener la responsabilidad estelar de la noche. Con más razón al agregársele la buena confrontación final del Frascara.

## Por el Básquet, Hay Dos Gallos Mudos...

El combate que por el título argentino de los gallos, debieran protagonizar hoy el titular Julio César Saba y su desafiante Carlos López, fue postergado para el próximo viernes. La causa es que en el estadio cordobés donde debió hacerse la pelea, se está realizando el Argentino de Básquet y a causa de la lluvia, fue necesario trasladar una semifinal al mismo día en que estaba programada la pelea.

**♦ DEL INTERIOR**

El campeón argentino welter jr. Carlos María Giménez, 65.400, noqueó en el primer round al chileno Angel Poblete, en el Stadium de Villa Carlos Paz. ★ En Tucumán reapareció Horacio Saldaño (67,450), imponiéndose por puntos, unánime, a Carlos Villalba. ★ El porteño José María López, 60.500, venció por puntos, dividido a Luis Moyano, 61,500, de Bahía, en General Roca.

**♦ DE TODO EL MUNDO**

El boicot declarado por el Consejo Mundial al boxeo venezolano suscita resistencia. Los manager mexicanos se niegan a respetarlo. ★ A su vez el Consejo aprobó la pelea Cassius Clay-Alfredo Evangelista. ★ Los gallos mexicanos Carlos Zárate, campeón mundial, y Alfonso Zamora, desafiante, se enfrentarán en Los Angeles, el 23 del mes en curso. ★ La Comisión de Boxeo de Puerto Rico, aprobó el combate por el título mundial Consejo, supergallos, entre el titular, surcoreano, Kyum Yum y el aspirante portorriqueño Wilfredo Gómez, en San Juan. en la misma velada, otra defensa: el liviano Esteban de Jesús frente al mexicano Vicente Mijares. ★ Ayer en Los Angeles, el gallo ecuatoriano Carlos Alcivar derrotó por puntos al azteca Santiago Hernández, gallos.

## MONZON Y VALDES PLANTAN BANDERA

**CARTAGENA, 8 (Associated Press).** — En la entrevista concedida a Radio Caracol por el campeón mundial mediano Carlos Monzón y su desafiante Rodrigo Valdés, el primero dijo **que gane o pierda, esa era su última pelea**, mientras que Valdés aclaró que **en caso de perder, se retiraría**, por considerar que ya le quedaría poco por hacer.

Pero más allá de eso, las otras declaraciones de Monzón pueden volverse en su contra. Dijo el argentino, lo que causó sorpresa, **que utilizaba recursos ilegales en sus peleas, hasta que el árbitro lo advertía y entonces dejaba de hacerlo.** Agregó que **"el colombiano era muy ingénuo, un hombre sin malicia y que pelea limpio todo el tiempo".**

El apoderado de Valdés, Mel anio Porto Ariza, aseguró que **"ante la confesión del propio Monzón, lo único que podemos hacer es enviarle copia de estas declaraciones a don José Sulaiman y al doctor Córdova, presidentes respectivos del Consejo y la Asociación Mundiales de Boxeo, para que se enteren de que el argentino emplea recursos prohibidos y se advierta en tal sentido al árbitro y jurados que actuarán en el próximo combate que por el título harán ambos boxeadores en Montecarlo el 9 de julio. A confesión de parte, relevo la prueba** —dijo Porto Ariza—, **aunque tengo la seguridad de que si la vez pasada le metió los dedos en los ojos, esta vez Monzón terminará nocaut".**

# CON LOS RUTEROS DE LEY

En la víspera partieron hacia la ciudad de San Juan para intervenir en el **"65" Campeonato Argentino de Ruta"**, los representantes de las Asociaciones Metropolitanas y del Gran Buenos Aires.

Tanto Oscar Anacoretto, Roberto Pasaglia y Tomás Emilio Vázquez, de la entidad mencionada en primer término; como Raúl Luján Labbate, Carlos Villegas y Ramón Cañete, pertenecientes a la asociación restante, viajaron con la secreta pero firme esperanza de regresar con el título nacional en esta disciplina.

San Juan, donde el ciclismo es el deporte de mayor arraigo, viajará en consecuencia el domingo una jornada muy especial. Existen dos motivos fundamentales para ello: esta es la primera vez que la asociación local perceptuará un torneo argentino de ruta y además merced a la capacidad, experiencia y vigor, su equipo representativo es quizás uno de los más notorios e idóneos. Nadie puede olvidar que **Moisés Carrizo**, campeón de 1973, **Antonio Matesevach, Roberto Bernard** y **Juan Ruarte**, son muy serios favoritos para ungirse como el mejor rutero de 1977.

En suma, más allá de la chance que puedan tener uno u otro competidor, el domingo San Juan vivirá la emoción mayor.

# UN BANCO QUE ADELANTA...

Interesantes perspectivas ofrece el partido adelantado que por la segunda fecha del torneo superior de rugby —Rueda de Ubicación— disputarán esta tarde Banco Nación y Cardenal Newman. El cotejo, que debía disputarse en Benavídez, cambió de escenario por estar la cancha de Banco Nación muy afectada por el desborde del canal aliviador. Por lo tanto se jugará en cancha de Newman, a partir de las 16 horas.

La jornada se completará mañana con estos encuentros: **Zona "A"**: Buenos Aires-San Ciriano, Old Georgian-Pueyrredón y CASI-Champagnat. **Zona "B"**: SIC-Liceo Naval, San Luis-Hindú y Regatas B. Vista-Belgrano. **Zona "C"**: Alumni-San Martín, Curupaytí-CUBA y Liceo Militar-Pucará. **Zona "D"**: Deportivva Francesa-Olivos y San Fernando-La Plata.

**♦ PERDIO WEXLER**

MAR DEL PLATA, 8 (De nuestro corresponsal). — Ricardo Poleschi, Bartolomé Marcussi, Miguel Bernat y Francisco Benko encabezan el torneo internacional de ajedrez que se disputa en esta ciudad. Accedieron a esa posición al perder anoche el maestro internacional Bernardo Wexler frente a Marcussi.

## EL RALLY DE AFRICA ES UN "DESIERTO..."

**NAIROBI, 8 (ANSA).** - Después de 18 horas de competición en el Safari Rally de Africa, solo seguían corriendo 30 de los 69 participantes que ayer salieron de Nairobi. La causa principal de las numerosas deserciones, es el pertinaz mal tiempo y por ende, al estado de las rutas algunas imposibles de transitar.

En el control de Kisumu, al que el primero de los participantes llegó después de las dos (diez horas después de la largada), el líder de la carrera era un Peugeot 504 tripulado por los franceses Nicolás y Todt, los que sin embargo acusaron un retraso de 92 minutos con relación a la hora prevista de llegada.

Después llegó el binomio Finlando-Alemán integrado por Nikkola-Hertz, en otro Peugeot, quienes precedieron al Lancia Stratos de los finlandeses Lampinen y Andreasson. Desde Kisumu, los "sobrevivientes" deberán surcar un difícil tramo montañoso hasta Eldoret.

## BALCARCE REABRE SUS PUERTAS...

BALCARCE, 8 (De nuestro corresponsal). — Después de un año y medio el autódromo de influencia regional "Juan Manuel Fangio" de esta ciudad, volverá a ser escenario el próximo domingo de una jornada automovilística válida para los Campeonatos Argentinos de Mecánica Argentina, Fórmulas Uno y Dos. La organización correrá por cuenta del Auto Club Balcarce y las dos categorías utilizarán el circuito perimetral de 4.592,40 metros, totalmente remodelado.

Las pruebas de clasificación, se llevarán a cabo mañana, desde las 15,30 y se extenderán hasta las 17,45. El domingo, el programa comenzará a las 11. La Fórmula Uno realizará dos series de 18 vueltas, mientras que la fórmula Dos competirá sobre tres baterías de 8 giros. En ambos casos, los ganadores surgirán por las respectivas sumas de tiempos. El puntaje para los cinco primeros de cada categoría, estará en la escala de 9, 6, 4, 2 y 1 punto.

Entre las principales figuras que animarán la jornada, se destacan, en Fórmula Dos, Guerra, De Guidi, Baruscotti, De Amorrortu, De Rossi, Laskac, Kissling, Beamonte, Crovetto, Castellano, Di Marco, Doumic y Arrechea, mientras que en Fómula Uno, estarán presentes, Di Palma, Ruesch, García, Bianchi, Del Río, Passadore, Guerra, Requejo, Pauloni, Sotro, Sala, Sosa y Bakst. Juan Manuel Fangio, será el Director

## RIO CUARTO Y SUS TURISTAS

RIO CUARTO, Córdoba, 8 (De nuestro corresponsal). — En el autódromo Ciudad de Río Cuarto se cumplirá el domingo la segunda prueba del Campeonato Argentino de Turismo Nacional para las clases "B" (de 851 a 1.300 cm3) y "C" (de 1.301 a 2.000 cm3). Intervendrán en la jornada los más importantes valores de cada clase, con excepción del equipo oficial Fiat, el que fue disuelto por sus concesionarios.

La reunión será organizada por el Automóvil Club Río Cuarto, y fiscalizada por el Automóvil Club Argentino. La jornada de clasificación se cumplirá mañana desde las 14. El domingo la iniciación será a las 13.45. La Clase "B" realizará dos series de 10 vueltas y una final sobre 26 giros. La Clase "C" concretará igual número de parciales, pero la final se disputará sobre 32 giros.

Entre los pilotos más destacados figuran en la Clase "B", Spinetto, Massey, Mustafá, Baldinelli, Muradep, Ugolinelli, Aldo Caldarella, Raies, Gava, Stillo, Morresi, Busto, Bonomo, Barceló, Aguirre, Pisano, Miqueo, De Paoli, Satriano y Ferrari, mientras que en la "C", los principales animadores serán Daray, "Cocho" López, Rizzuto, Garro, García Veiga, Luaces, Pisandelli, Crocco, Bessone, Cheede, Menini, Muñiz, Pizzorno, Iglesias, Goicoechea, Grobas, Larroca y Farina, entre otros. Las dos clases tendrán puntaje para los campeonatos argentinos.

Una de las atracciones de la jornada, la dará la actuación del piloto local Carlos Garro, que participará como integrante del equipo oficial Peugeot junto a "Cocho" López y Alfredo Pisandelli.

Garro, ídolo riocuartense, accidentado en Las Flores, hace más de un año.

la TIERRA es una buena inversión pero lo más importante es poder comprarla...
desde $ 3500° P/mes.
en 150 mensualidades
nadie le dará algo igual en plena CIUDAD DE MORENO
CIUDAD SATELITE INDABURU
con pavimentos interiores, escuelas, comercios, colectivos en la fracción y rodeado de vecinos que ya lo están esperando, venga a descubrirla...
TARRAUBELLA
lo espera en AV. RIVADAVIA 14.144 - RAMOS MEJIA - TEL: 658-0366/8640/4509 o en AV. RIVADAVIA 25701 - MERLO
AV. DIAGONAL NORTE 616 - 1º piso - Tel. 30-8888 - Cap.
y frente a Est. MORENO.

## ALLI JUGARA EL LIDER OCUPADO, ESTUDIANTES; DALMINE, LIBRE

# Es un Día Especial Para Caseros

**¿Qué tal si nos damos otra "B".. uelta? Esta tarde, a partir de las 16 ho as, el fútbol mayor de los sábados comenzará a disputar la octava fecha del campeonato oficial de la "B". Y en este nuevo encuentro, los "acaparadores", también estarán presentes. Nos refe-imos a los encuentros entre Los Andes y Tigre y Estudiantes y Flandria. ¿Y Dalmine? Los de Campana tendrán que esperar hasta el próximo sábado: esta tarde, tienen fecha libre. Pero vayamos por parte.**

Estudiantes, puntero junto a Dalmine, ambos con 12 unidades, recibirá a Flandria en el partido que lleva el número 12 del PRODE Nº 220. Y aquí, los administradores del fútbol sabatino tendrán una buena "excusa" para ver cómo uno de los líderes del certamen, tratará de defender "a capa y espada" su puesto en la tabla. Los "canarios", sextos con 8 puntos, llegarán desde Jáuregui con todas las ganas de "cortar" el "campañón" de los de Caseros. Este encuentro es uno de los dos que se "roba" la tarde de otro sábado más de fútbol.

El otro estará en las manos (mejor dicho: en los pies) de Los Andes y Tigre. Los de Lomas de Zamora ocupan la cuarta posición en la tabla con 10 unidades y tienen en sus "filas" a uno de los goleadores del certamen: Lanza. Los 7 goles del delantero y el buen desempeño de todo el conjunto hacen suponer que nada será fácil para Tigre. Los "victorianos", quintos en las posiciones con 9 unidades, tratarán de demostrarlo.

...Y como "balance" de lo que estos cuatro equipos hicieron durante este certamen, quizás resulte interesante algunos números. Estudiantes, por ejemplo, jugó 7 partidos, ganó 5 y empató los dos restantes. Tiene 12 goles a favor y 5 en contra. Los Andes, con igual número de partidos disputados, ganó 4, empató 2 y perdió 1. Goles a favor 15 y 9 en contra. Tigre, en cambio, jugó 6 encuentros, ganó 3 y perdió 3. Sus goles a favor son 13 y 6 en contra. Por su parte, Flandria, con igual número de partidos jugados que los de Victoria, ganó 2 y perdió 4. Tiene 11 goles a favor y 9 en contra.

El resto de esta octava jornada del fútbol de la "B" se completa con los encuentros siguientes: **Morón - Argentino de Quilmes; Brown-Italiano; Arsenal-Defensores; Central Córdoba-Chicago; El Porvenir-Talleres; Almagro-San Telmo y Armenio-Comunicaciones** (en Defensores). Libre: **Dalmine.**

# *En Primera "C" Hay un Puntero que Corre Serio Peligro: Sarmiento*

Hoy, a las 16 horas, se jugará la 6ª fecha del torneo de 1ª "C". Un torneo que va tomando "cuerpo" y donde la lucha por los primeros puestos se está haciendo ardua.

Hay dos equipos que lideran, Excursionistas y Sarmiento. El primero parece tener una fecha tranquila, sin riesgos, ya que en su propio campo del Bajo Belgrano enfrentará a Villa San Carlos, quien con 3 puntos se encuentra penúltimo en la tabla de posiciones.

Sarmiento, en cambio, deberá hacer un difícil viaje al "Docke". Allí Dock Sud, masticando "rabia" por haber perdido su invicto en la fecha anterior ante Barracas, complicará al máximo las aspiraciones de los juninenses por continuar en la punta.

Merlo, que con un partido menos está a un punto de los punteros, recibirá la visita de Barracas Central y querrá seguir la serie. Jornada que promete, con programa variado y mucho para elegir. Estos son los partidos, árbitros y cambios de cancha:

**Merlo-Barracas Central**, Calabria; **Dock Sud-Sarmiento**, Demare; **Arenas-J. J. Urquiza**, Domingorena (en Talleres); **Cambaceres-Fénix**, Truffa; **Tristán Euárez-Español**, Marsiglia; **Excursionistas-San Carlos**, Leyria; **Riestra-Argentino**, Gatti; **Berazategui - Colegiales**, Misic; **Defensores Unidos-Liniers**, Lancioni.

♦ **EN PRIMERA "D"**

Se espera que sea la 3ª fecha del torneo de Primera "D" que se jugará a partir de las 16 horas con este programa de partidos:

**Zona Norte: Atlas-Puerto Nuevo**, Ferreño; **Acassuso-Lilar**, Quiros (en **Central Ballester**); **Juventud Unida-Central Ballester**, López (en **J. J. Urquiza**); **Pañermo-Midland**, Mansour (en **Colegiales**); **Centro Español-L. N. Alem**, Demartino (en **Ituzaingó**); **Zona Sur: Defensores de Almagro-General Belgrano**, Guillermo (en **F. C. Urquiza**); **Yupanqui-Paraguayo**, Crespi (en **Sacachispas**); **Piraña-San Martín**, Casadedio (en **General Lamadrid**); **Brown-Lamadrid**, Mastrofilippo; **Sportivo Barracas-F. C. Urquiza**, Vigo (en **Barracas Central**) y **Cañuelas-Sacachispas**, Garay.

## PROBABLES EQUIPOS

**Estudiantes - Flandria**
(PRODE Nº 12)

**ESTUDIANTES:** Balbiano; Martinuccio, Bravo, Paz, Felipetti, U. Méndez, Toloza, Ciccarello, C. Guillermo, Ugarte y J. Guillermo.

**FLANDRIA:** Garayar; Di Cicco, Pecovich, Passuchi, Roldán, Vallerino, Pappalardo, Lanutti, Seppaquercia, Castro y Juanola.

**Arbitro:** Melidoni.

**Cancha:** Estudiantes.

**Los Andes - Tigre**
(PRODE Nº 13)

**LOS ANDES:** C. López; Agostinelli, Giorgi, Paggiola, Piñero, C. Fernández, Díaz, Stakowy, Lanza, Rojas y Aimetta.

**TIGRE:** Cassetteri; Niño, Esquivel, Pellagatta, Isamat, Carrizo, J. L. González, Chaparro, Río, Calermo y Nogueira.

**Arbitro:** Torres.

**Cancha:** Los Andes.

**Morón - Arg. de Quilmes**

**MORON:** Merine; Tortosa, Nieva, Caccialanza, Albariño, G. Ledesma, Unzalo, Mansilla, Luna, Ruiz y Churruarín.

**ARG. DE QUILMES:** Jiménez; Díaz, Piedemonte, Sandoval, Jauregui, Castillo, Nanni, Parada, Calzi, M. González y Gutiérrez.

**Arbitro:** Gandulfo.

**Cancha:** Morón.

**Alte. Brown - Italiano**

**BROWN:** D'Amore; Gulli, Podeley, H. Avalos, Vicente, Quiroga, Iglesias, Palmerio, Almada, Serrano y Udeba.

**ITALIANO:** Deckers; Cejas, Redondo, Bravo, Della Picca, Alvarez, O. López, Aguayo, Gentiletti, Massei y Espósito.

**Arbitro:** Orellano.

**Cancra:** Brown.

**Arsenal - Defensores**

**ARSENAL:** Luque; Celiz, Laszlo, Ibarra, Domínguez, Caicedo, Ros, Molnar, Pignani, Fretes y Novoa.

**DEFENSORES:** Kadijevich; Imaz, H. Rodríguez, Giardullo, Montenegro, Maldonado, Brandoni, G. Fernández, Moral, Lucero y N. Gómez de Armas.

**Arbitro:** Barreiro.

**Cancha:** Arsenal.

**C. Córdoba - N. Chicago**

**C. CORDOBA:** Grignafini; R. Gómez, Zorzut, García, Piombino, Pineda, Cassinerio, R. Díaz, Súllivan, Ramírez y Gimeno.

**N. CHICAGO:** Petrocelli; Gatto, Igualn, Rattalino, Mazzeo, Salvatti, Landini, E. Gómez, Passini, Pons y Erba.

**Arbitro:** Moreyra.

**Cancha:** C. Córdoba.

**El Porvenir - Talleres**

**EL PORVENIR:** Peidro; Larrea, Benítez, Blanco, Mansilla, Lemos, Salega, A. Gómez, Salgado, Viola y Vidal.

**TALLERES:** Orsi; Carrizo o Bouzo, Terzaghi, Ruiz, Sarmiento, Balbi, Berazategui, Sisca, Ramírez, H. López y Genín.

**Arbitro:** Ponfil.

**Cancha:** El Porvenir.

**Almagro - San Telmo**

**ALMAGRO:** Tamburrini; Almeida, Juárez, Amatto, Alí; J. Rodríguez, Avalos, Cirrincione, Anaquín, Figueroa y Centurión.

**SAN TELMO:** Tremonti; Arce, Minutti, Saraví, H. González, Anquisani, Romero, Gauna, Garaffa, Torres y Duarte.

**Arbitro:** Sobrino.

**Cancha:** Almagro.

**Armenio - Comunicaciones**

**ARMENIO:** Mazzini; Laorentani, Lutte, O. Martínez, Pereyra, Guillin, Vendakis, Ubeda, Keurikian, Carrel y Candau.

**COMUNICACIONES:** Colángelo; Leiva, Javier, Salvador, J. J. López, Tello, Miranda, Gallard, Segovia, Cadillac, San Giorgio.

**Arbitro:** Barraza.

**Cancha:** Defensores.

## *Volvió el Terror de los Arqueros*

**MUNICH, 8 (DPA).** — El cañonero germano occidental **Gerd Mueller**, uno de los más deslumbrantes del fútbol mundial en el último lustro, reapareció en el Bayern Munich después de 70 días de inactividad por haber sido operado de una hernia intervertebral. Pero la información no fenece en este resumen. Mueller consiguió un nuevo gol en su estridente campaña, **40 segundos** después de iniciarse el partido que el Bayern ganara al F. C. Kraiserlautern por 3 a 0.

De esta forma el Bayern parece haber reencontrado el sendero de la victoria, que en los últimos tiempos se le había mostrado esquivo. Tras quedar eliminado de todas las competencias, tanto a nivel nacional como continental, aspira a concretar su deseo de figurar entre los cinco primeros de la Bunglesliga alemana que le permitirá tomar parte, el año próximo, en la copa de UEFA.

Esta victoria por 3 a 0 puede significar un aliciente sustancial, máxime por el regreso del artillero Mueller.

## NO ES CUENTO DE FRANZ: SE VA Y SIN BRIGITTE

**MUNICH, 8 (DPA).** — La vida del talentoso futbolista **Franz Beckenbauer** parece sufrir una aguda metamorfosis con oscuras perspectivas. Un presunto romance con una fotógrafa muniquesa sería motivo suficiente para su separación con la coqueta e interesante Brigitte, actual esposa. Los comentarios fluyen a raudales en el ambiente y la prensa se hizo eco de este sonado **affaire.**

Pero allí no terminan los bailoteos en la vida del astro alemán. Dejando de lado sus cuestiones amorosas, en el aspecto deportivo las últimas actitudes de Beckenbauer también dejan un incomensurable campo apto para la polémica. Según se comenta aquí, en los próximos días Beckenbauer y su manager, Robert Schwan viajarán a Nueva York para tratar detalles de la posible transferencia del jugador del Bayern Munich al Cosmos. **La incorporación de Bechenbauer se haría en lugar de Pelé,** quien según afirmaciones propias dejaría definitivamente el fútbol dentro de seis meses.

Informaciones procedentes de Nueva York indican que este fin de semana comenzará la última temporada de Pelé en el fútbol activo. El astro brasileño de 36 años jugará seis meses para culminar una trayectoria que le significó tres campeonatos mundiales y más de 1250 goles. El Cosmos inaugurará la temporada contra Los Mercurios, de Las Vegas. Una cadena televisiva pondrá en directo algunos encuentros, comenzando por el que el 29 de mayo jugarán el Cosmos y el Tampa Bay.

♦ **"SARMIENTO" MAIER**

El arquero del Bayern Munich y de la selección alemana campeona mundial en Munich, en 1974, **Stepp Maier,** celebró ante el FC Kaiserlautern su partido número 400 en competencias de liga, 369 de los cuales fueron en forma ininterrumpida. Mainer se ha convertido en uno de los jugadores con mayor cantidad de cuentros sin faltar que existen en el mundo entero.

## A RUBEN CANO QUISIERON 'ENCANARLO' CON MENTIRAS

**MADRID, 8 (EFE).** — Ante los rumores circulantes de que Rubén Cano habría integrado la selección argentina y que eso impediría su actuación en el seleccionado español, el jugador salió al paso de ellos desmintiendo totalmente dichas versiones.

Además, cabe consignar que un portavoz de la Federación Española de Fútbol manifestó que el expediente de Rubén Cano, remitido hace tiempo por AFA, especifica que el jugador nunca representó a la selección argentina en ninguna de sus categorías.

Cano figura en la lista de los jugadores seleccionados para viajar el próximo jueves a Bucarest con vistas al encuentro eliminatorio para el Mundial '78 entre las selecciones de España y Rumania.

♦ **INVITAN A IRLANDA**

**RIO DE JANEIRO, 8 (DPA).** — La Confederación Brasileña de Deportes (CBD) va a cursar una invitación a la Federación de Fútbol de Irlanda para que el día 16 de junio próximo la selección de ese país enfrente a la de Brasil en el estadio de Maracaná en Río de Janeiro.

El 16 de junio debería haber jugado en Maracaná el equipo nacional peruano, el que sin embargo no podrá cumplir con el compromiso; ese día el estadio Maracaná cumplirá 27 años.

## EN CHILE LOS FRACASOS SE COTIZAN EN LA BOLSA

**SANTIAGO, Chile, 7 (DPA).** — Más o menos medio millón de dólares gastó la Asociación Central de Fútbol de Chile para la preparación de la selección nacional, con miras al Mundial en Argentina. Fueron gastos para un fracaso, ya que la selección no logró clasificarse.

Pero para el tesorero de la "Central" la cuenta no es tan mala, ya que dijo a un periodista que **"me atrevo a decir que esa selección se financió. No se perdió plata".** Para la hinchada, sin embargo, sería mejor poder decir: **"No se perdió la clasificación, aunque se perdió plata".**

Mientras tanto no cesan las críticas contra la "Central" por fracaso futbolístico. Los dardos también están dirigidos a Caupolicán Peña.

♦ **COPA LIBERTADORES**

**SANTIAGO, Chile, 8 8DPA).** — Los equipos representantes de Paraguay en la Copa Libertadores de América, Olimpia y Libertad, esperan obtener valiosos puntos en las confrontaciones con los equipos chilenos. Así lo expresaron los respectivos técnicos, Aurelio González, de Olimpia y Ramón Rodríguez, de Libertad, quienes están sometiendo a un intenso entrenamiento a sus jugadores. Olimpia enfrentará mañana a Universidad de Chile.

GRAN TORNEO DE
**PAPY FUTBOL**
Cierre de insorip.: 15/4/77.
club parque. Gimn. cubierto
MARCOS SASTRE 3268, Cap.
Tel. 50 - 8730

## *Básquet: Santa Fe o Buenos Aires*

CORDOBA, 8 (De nuestro corresponsal). — **El seleccionado de la provincia de Santa Fe** derrotó en el primer partido semifinal a Mendoza 66-65, y logró clasificarse para la final del 44º Campeonato Argentino de Básquet.

El conjunto santafesino logró el triunfo en dramático y vibrante partido, re ue to en tiempo suplementario, ya que los 40 minutos lo habían concluido con una igualdad en 58 puntos. Al término de la primera etapa Santa Fe ganaba 30-25.

Los conjuntos formaron así.

**Santa Fe:** Roldán 6 (x), Verga 21, Mendoza 15 (x), Desabado 17, Cignetti 4 (x), Paoli 2, Monti 1 y Andreoli 0. D.T.: Spies. Total: 66.

**Mendoza:** Raúl Brioude 15, Rodríguez 2 (x), Garcés 0, Pellegrino 12, Becerra 11 (x), Estalles 17, Armendáriz 2, Toledo 6, Roberto Brioude 0 y Capello 0. D.T.: Forelli. Total: 65.

♦ **GANO BUENOS AIRES**

Provincia de Buenos Aires es el otro finalista del 44º Campeonato Argentino de Básquetbol, al vencer esta noche a Córdoba por 65 a 58. En el primer tiempo gtnaba 26 a 21.

# ¡BARBARO, ATLANTA...!

## • Casi el Ideal: Puntero, Invicto, Goleador

Unas veces las manos de Guibaudo, otras los dos postes, en ocasiones cierta indecisión para el remate final por parte de los delanteros locales, lo cierto es que solamente el azar evitó que **Atlanta** (5) convirtiera en catastrófica la goleada con que obsequió a **Temperley** (2).

El ahora invicto puntero —que comparte la primera colocación con River —protagonizó un primer tiempo conservador, atento a un mediocampo en el que Cocco y Contreras —éste con un engañoso número 7 en sus espaldas— enhebraron numerosas jugadas que fueron desesperación para la endeble línea de cuatro "celeste".

Temperley salió a pelear con un solo hombre como delantero neto —Biondi— pero fue muy poco, pese a su empeño, para sobrepasar la línea de medios local. Y esa superioridad quedó plasmada cuando la cabeza de Cocco puso el centro para la entrada de **Contreras** y éste, con remate corto, no tuvo inconvenientes en mandarla a la red.

Con el último pitazo de Ducatelli vino el segundo "Bohemio": pase de Soria hacia atrás, **Cocco** que venía por la derecha y el remate bajo que hizo inútil la estirada de Guibaudo.

Los cambios introducidos por Temperley en la segunda etapa no trajeron ninguna solución salvadora, pero el ingreso de Ramos, en Atlanta, produjo lo buscado. un hombre más con ansias de gol.

El único gol "celeste" —error de Reguera que le entregó la pelota a **Biondi**— abrió las puertas a una ofensiva demoledora de los locales. **Maletti** puso, en el primer cuarto de hora, el tercero, al ejecutar un penal por foul de Guibaudo a Candau.

Después, hasta el final, un solo equipo: Atlanta, y los aliados "celestes": postes, travesaños, manos de Guibaudo, para evitar la catastrófica goleada.

★ **ATLANTA:** Reggi; Azzolini, Abdala, Maletti; Regueira, Soria, Cocco Carrió, Contreras, Curini y Candau. D T.: Pizarro.

**TEMPERLEY:** Guibaudo; Verón, Cvitkovik, Martínez, García Sangenis, Pereyra, Donaires, Biondi, Sotelo, Freire y Forlán. D.T.: Subcomisión de Fútbol.

**Goles en el primer tiempo:** 28m. Contreras (A) y 45m. Cocco (A).

**Goles en el segundo tiempo:** 6m. Biondi (T); 15m. Biondi (T); 15m. Maletti (A) de penal; 26m. Ramos (A); 41m. Carrió (A); 43m. García Sangenis (T) de penal.

**Cambios:** Ramos y Lobos por Curini y Contreras (A); De Marta y Chirumbolo por Martínez y Freyre.

**Recaudación:** $ 2.367.901.

**Arbitro:** Ducatelli. **Cancha:** Atlanta

*Suárez y Tessare están esperando. Más cerca de la pelota y del hombre, Perazzi sale a "cortar". Todo, por culpa de la cabeza de Palavecino. Finalmente, el disparo saldrá desviado. Boca jugó con los "pibes" ante un Central que tuvo más suerte. El empate, hubiera hecho justicia.*

## LAS PÓSICIONES

| EQUIPOS | J. | G. | E. | P. | Gf. | Gc. | Ps. |
|---|---|---|---|---|---|---|---|
| RIVER | 7 | 5 | 2 | — | 22 | 11 | 12 |
| ATLANTA | 7 | 5 | 2 | — | 13 | 5 | 12 |
| LANUS | 7 | 4 | 2 | 1 | 13 | 6 | 10 |
| VELEZ | 7 | 4 | 2 | 1 | 15 | 12 | 10 |
| ESTUDIANTES | 7 | 3 | 3 | 1 | 16 | 12 | 9 |
| NEWELL'S | 6 | 3 | 2 | 1 | 10 | 9 | 8 |
| BANFIELD | 7 | 3 | 2 | 2 | 14 | 10 | 8 |
| QUILMES | 7 | 2 | 4 | 1 | 10 | 9 | 8 |
| COLON | 6 | 2 | 3 | 1 | 10 | 9 | 7 |
| UNION | 7 | 1 | 5 | 1 | 10 | 8 | 7 |
| SAN LORENZO | 7 | 1 | 5 | 1 | 6 | 7 | 7 |
| BOCA | 7 | 3 | 1 | 3 | 9 | 9 | 7 |
| HURACAN | 7 | 2 | 3 | 2 | 8 | 8 | 7 |
| ARGENTINOS | 6 | 2 | 2 | 2 | 11 | 10 | 6 |
| RACING | 6 | 2 | 2 | 2 | 7 | 7 | 6 |
| INDEPENDIENTE | 6 | 1 | 3 | 2 | 11 | 11 | 5 |
| ALL BOYS | 6 | 1 | 3 | 2 | 6 | 10 | 5 |
| CENTRAL | 6 | 1 | 3 | 2 | 5 | 7 | 5 |
| CHACARITA | 7 | — | 4 | 3 | 9 | 13 | 4 |
| PLATENSE | 7 | — | 4 | 3 | 7 | 13 | 4 |
| GIMNASIA | 7 | 1 | 2 | 4 | 12 | 17 | 4 |
| TEMPERLEY | 7 | 1 | — | 6 | 12 | 25 | 2 |
| FERRO | 7 | — | 1 | 6 | 10 | 18 | 1 |

## LOS GOLEADORES

| | | | |
|---|---|---|---|
| NANI (Lanús) | 10 | Letanú (Estudiantes) | 4 |
| Marchetti (River) | 6 | J. J. López (River) | 4 |
| Alvarez (Argentinos) | 6 | Moyano (Newell's) | 4 |
| Robles (Newell's) | 5 | Bertoni (Ind'diente) | 4 |
| Trossero (Unión) | 4 | H. Arregui (Ferro) | 4 |
| Candau (Atlanta) | 4 | Roldán (Velez) | 4 |
| Di Meola (Colón) | 4 | Pérez (Gimnasia) | 3 |
| Houseman (Huracán) | 4 | Juárez (Platense) | 3 |

## LA PROXIMA FECHA

**8ª Jornada**

ARGENTINOS - RIVER
NEWELL'S - SAN LORENZO
RACING - VELEZ
CHACARITA - BANFIELD
PLATENSE - ESTUDIANTES
QUILMES - LANUS
GIMNASIA - ATLANTA
TEMPERLEY - INDEPENDIENTE
FERRO - ROSARIO
BOCA - ALL BOYS
(Hoy por TV)
HURACAN - COLON
Libre: UNION

# CENTRAL, AGRADECIDO

## • Primer Exito Ante Este Boca Versión "dos"

ROSARIO, 8 (De nuestro corresponsal). — **"La hora referí, la hora". Una y otra vez, el grito escapó a los hinchas de Central (1), porque Boca (0), un Boca opaco, una tenue e irreverente imagen del Boca grande, no se resignó a la derrota y trató de conseguir una igualdad que hubiera resultado justa. Central, con un buen trabajo en el primer tiempo, logró imponerse finalmente y conquistar la primera victoria de este Metropolitano. Pero en el complemento, fue Boca, o su imagen, quien puso todo. Y allí fue cuando la paridad debió estar presente; pero la suerte le fue esquiva.**

**Mancinelli, Manzi, Palavecino...** eran los "canallas"; los que estaban en todo. Con una línea de fondo que trabajó aceptablemente, con buena proyección de sus marcadores de punta y con un medio juego que marcó y no dejó mover a los "xeneizes", Central fue el dueño de los primeros 45 minutos. Solamente la voluntad de Lacava Shell y de Oviedo, sobresalieron en Boca. El resto... ausente.

**A los 13 minutos, Palavecino por pase de Mancinelli, entró en el área solo, solo, solo... Pero Franceschini puso mal su pierna. El penal de Aimar "dijo" 1 a 0.**

**Lacava Shell, Ortiz, Oviedo...** Boca entró a jugar en el complemento, casi como ignorando a Central, que se fue perdiendo en la fatiga. Y entonces, quien comenzó a "mandar" fue este Boca: otro invento de Lorenzo que no deja de ser una falta de respeto.

Por momentos fue el poste, otras veces, Zelada. Pero lo cierto fue que la igualdad estaba allí, esperando atenta y respetuosamente. Pero la suerte "jugó" para los rosarinos y Central se fue "cantando bajito", con los dos primeros puntos debajo del brazo.

★ **CENTRAL:** Zelada; González, Aimar, Van Tuyne, García, Rossetti, Manzi Mancinelli, Palavecino, Andreuchi y Benito. D.T.: Griguol.

**BOCA:** Perazzi; Suárez, Tessare, Franceschini, Kees, Bernabitti, Carballo, Lacava Shell, Ortiz, Oviedo y Ríos D.T.: Lorenzo.

**Gol en el primer tiempo:** 13m. Aimar (C) de penal.

**Cambios:** Pintos y Ojeda por Benito y Andreuchi (C); Sánchez Sotelo y Cibeyra por Franceschini y Ríos (B).

**Incidencias:** 36m. y 40m. (ST) expulsados Van Tuyne (C) y Carballo (B), ambos por juego brusco.

**Arbitro:** Gnecco. **Cancha:** Newell's.

## Lorenzo y sus Estrellas...

El "adelanto" será hoy. Porque esta noche, a partir de las 21.20, y en cancha de Boca, los "xeneizes" recibirán a All Boys, en el encuentro adelantado de la octava fecha del Metropolitano. Y por el momento, de no mediar alguna determinación "salvadora" del técnico Lorenzo, Boca se presentará con todas sus estrellas... El partido lleva el número 10 del PRODE 220 y será televisado.

Los "xeneizes", luego de su derrota en Rosario frente a Central por 1 a 0, en donde jugaron con los "pibes", seguramente tratarán de valerse de los "albos" para llevarse los dos puntos. Pero como la lógica en esto del fútbol no existe, All Boys puede dar la sorpresa.

★ **BOCA:** Gatti; Pernía, Sa, Mouzo, Tarantini; Benítez, Suñé, Zanabria; Mastrángelo, Pavón y Felman (o Veglio). **D.T.:** Lorenzo.

**ALL BOYS:** Spilinga; Pintos, Insaurralde, Tagliani, Sánchez; Peracca, Dragonetti, Britapaja; Zilli, Medina y Nieto. **D.T.:** Faraone.

**Arbitro:** Busca. **Cancha:** Boca.

# Pensando, Argentinos Alcanzó el Resultado Buscado: Empate

**SANTA FE 8** (De nuestro corresponsal). **Argentinos (1) hizo negocio. Salvó un punto y "a otra cosa". Unión (1) en cambio, se lamentó de no haber estado más oportuno Además, el local pudo haber triunfado, pero la falta de "puntería" de Moreno (ejecutó un penal y salió "desviadísimo"), le negó la victoria. La lluvia, de ésass que no se olvidan, fue otro condimento en un partido que extrañó por lo agradable y prolijo.**

Desde el comienzo, fue Unión quien tuvo la "manija" de las acciones. **A los 14 minutos, Moreno, luego de recibir un pase de Bianchini puso el 1 a 0** y de allí hasta el gol de la igualdad, el local fue más ambicioso.

**Pero a los 36 minutos, López aprovechó una falla en la defensa de Unión y luego de eludir a Merlo, puso el 1 a 1.**

En el complemento, Unión quiso pero no pudo. Ante el cerrojo defensivo de Argentinos y su falta de ofensiva (el empate era un "negocio"), los locales perdieron ideas y, en definitiva, algunas posibilidades para desequilibrar. Había que ser oportuno y Unión no supo cómo. Era hora de especular y Argentinos encontró el camino

★ **UNION:** Pérez; H. López, Trullet, Ortega, Bottaniz, Bongiovanni, Telch, Bianchini, Merlo, Trossero y Moreno. D.T.: Cadars.

**ARGENTINOS:** Munutti; Roma, Cigogna, Gette, Minutti, Fren, Agresta, Di Donato, J. López, Alvarez y Bravi. D.T.: D'Acorso.

**Goles en el primer tiempo:** 14m. Moreno (U); 36m. López (A).

**Cambios:** 4m. (ST) Moreno (U) desvió un penal.

**Arbitro:** Coerezza. **Cancha:** Unión.

**Recaudación:** $ 22.500.

# Banfield, "Candidato" que Sacó uno y Acabó Pidiendo la Hora...

De acuerdo a lo realizado por Banfield (1) y Platense (1) a lo largo de este certamen se podría pensar que todo sería fácil para los sureños. ¡No fue así! ¿Por qué? Los errores cometidos por el "Taladro" a lo largo de los noventa minutos permitieron que el partido se le complicara de tal manera que terminaron contentos

En la primera parte, los calamares agrupan gente en el fondo y pueblan el medio campo, olvidándose por completo de la ofensiva. Solo Pinasco como " el hombre que está solo y espera". El local domina, tiene la pelota pero sin claridad. Se cierran Cerqueiro y Orte. Todo se convierte en un infernal amontonamiento. En el complemento el gol del rubio puntero parecía que simplificaría la cosa. Sin embargo, un error de Anhielo permite que Pinasco logre la igualdad. De ahí en más los albiverdes se desesperan equivocan el camino no abren a las puntas, y Platense tranquilo. Juega de contragolpe (llevados de la mano de Pérez) creando varias opciones. Para colmo Cerqueiro marra un penal, que pudo ser decisivo.

★ **BANFIELD:** Anhielo; Moris, D'Angelo, Sotelo, Volk, Sacconi, Crespo, Lo Gatto, Orte, Gómez y Cerqueiro. D.T.: Fernández.

**PLATENSE:** Del Prete; Rivero, Juárez, Belloni, Gianetti, Rego, Morelli, Pérez, Marrero, Pinasco y Ulrich. D.T.: Guerra.

**Goles en el segundo tiempo:** 6m. Orte (B) y 9m. Pinasco (P).

**Cambios:** Adorno y Schroh por Gómez y Sacconi (B); Niro y Herrera por Morelli y Marrero (P).

**Incidencias:** 14m. (ST) Cerqueiro (B) desvió un tiro penal.

**Arbitro:** Pestarino. **Cancha:** Banfield.

**Recaudación:** $ 713.025.

# A VELEZ SE LE FUE LA MANO...

El resultado es mentiroso. A **Vélez** (3), se le fue la mano. Y el pobre **Chacarita** (1), si bien fue superado por el local, no mereció ser humillado de tal manera. Porque los funebreros no fueron mucho menos que los de Liniers. Pero la suerte, jugó para Vélez.

El primer tiempo fue flojo. Ninguno de los dos conjuntos "aportó" para brindar algo mejor y la ausencia de goles fue otro factor que contribuyó a la palidez de estos primeros 45 minutos.

En la segunda parte, llegó la lluvia de goles. Primero fue Larraquy y de allí en más, Chacarita no pudo reaccionar.

Un capítulo separado, merece el árbitro **Juan Rolando.** El de negro, se "comió" un penal de Falcione a Avallay (33 minutos del primer tiempo), y además, expulsó por "pavadas" a Casares y a Quinteros.

...Y con la mentira del resultado, Vélez se quedó contento. Aunque los dos puntos le corresponden sin lugar a dudas, tantos goles le quedan grandes.

★ **VELEZ:** Falcione; Vergalito, Pellegrini, Gutiérrez, Ovide, Quinteros, Larraquy, Vera, Meglio, Roldán y Castro. D.T.: Cavagnaro.

**CHACARITA:** Vivalda; Gizzi, Bordón, Tessori, Lavorato, Ischia, Casares, Salinas, Benítez, Avallay y Ferrero. D.T.: Saporiti.

**Goles en el segundo tiempo:** 28m. Larraquy (V); 41m y 43m. Roldán (V) y 44m. Salinas (Ch).

**Cambios:** Corbalán y Santillán por Meglio y Vera (V); González y Vega por Benítez y González (Ch).

**Incidencias:** 41m. (PT) expulsado Casares (Ch) por juego brusco, y 20m. (ST) expulsado Quinteros (V) por juego brusco.

**Arbitro:** Rolando. **Cancha:** Ferro.
**Recaudación:** $ 966.000.

Roldán: el tercero y último. A Vélez se le fue la mano. Chacarita, aunque fue discreto, mereció mejor suerte.

# Mérito de All Boys: Encerró un Huracán

**All Boys** (1) consiguió su primer triunfo corriendo con un lazo en la mano. Esa fue su virtud. Ató de pies y manos a **Huracán** (0) que no supo descifras el jeroglífico que le representaba la falta de espacios. Ardiles rotó y rotó buscando algún agujero, pero todos los caminos estaban cerrados. Para colmo, ofensivamente tropezó con la ceguera de Saldaño y la lentitud exasperante de Ernesto "Cococho" Alvarez. A Huracán le quedó una sola cosa, rezarle a la genialidad de Houseman. Pero el "gnomo" se fue por el foro.

El partido contó con muy pocas situaciones de gol. Apenas un par de ellas de cierta importancia. Un disparo de Peracca en el poste fue lo más trascedente del primer tiempo. En el segundo, el gol de Zilli y alguna que otra carga en contraataque de los locales. Como habrá sido la ineficacia de los delanteros que la atracción principal eran los tiros libres de Insaurralde, quizás el mejor "shoteador" de la actualidad.

**ALL BOYS:** Spilinga; Pintos, Insaurralde, Tagliani, Sánchez, Peracca, Dragonetti, Britapaja, Zilli, Medina y Pisapia. D.T.: Faraone.

**HURACAN:** Baley; Cheves, Longo, Fanesi, Carrascosa, Ardiles, Ríos, Alvarez, Candedo, Saldaño y Houseman. D.T.: Chabay.

**Gol en el segundo tiempo:** 16m. Zilli (AB).

**Cambios:** Nieto y Scigliano por Pisapia y Peracca (AB); Cristaldo por Candedo (H).

**Incidencias:** 42m. expulsado Saldaño (H) por agresión.

**Arbitro:** Feola. **Cancha:** All Boys.

**Recaudación:** $ 1.343.800.

Todos amontonados. Tanto, que Saldaño está al lado de su arquero. All Boys enredó a Huracán y ganó bien.

¡Cuidado, cabecea Marchetti! Es tarde. El 10 ya conectó el frentazo; Rebottaro y Capurro se lamentan. La pelota será devuelta por el travesaño. ¡Ufff! Todo Newell's sufre... Pasó el susto.

Cejas, grita: "¿Qu "mea culpa". Nico

# DIGALE SALVAD

## "Jota Jota" Salvó el Invicto de River, a Pesar de Rocha...

La verdad del empate entre River y Newell's (1-1) quedó resumida entre percheros, grifos abiertos y cansancio.

Por un lado, la voz de River. **"A Merlo lo saqué porque retenía mucho el juego. Parece mentira. Cuando sabía menos la largaba más. Ahora, quiere tenerla él solo.. Newell's hizo el gol y claro, todos se fueron atrás. ¡Ah! y lo dejaron a Irigoyen en el banco para jugar con cuatro volantes. Estos equipitos que juegan así, después se quejan si se van al descenso... A nosotros nos costó empatar por eso, pero igualmente tuvimos muchas oportunidades Dos cabezazos de Marchetti, uno que dio en el travesaño un tiro e Luque que también lo en el travesaño". Firmado: Angel Labruna.**

Por el otro, la voz de Newell's. **"Estoy satisfecho por el punto. Pero no porque haya venido con la idea esa, sino porque considero que River es el mejor equipo, lejos, de la Argentina. Newell's hizo lo que debió hacer. No especuló y pasó el mediocampo con mucha rapidez. Rocha fue el estratega y el equipo giró a su alrededor. Claro que estoy satisfecho". Firmado: José Yudica.**

El empate transitó por caminos disímiles. **Tras el tempranero desborde de Rocha, el rechazo defectuoso de Fillol** (los genios suelen equivocarse), **la arremetida de Giusti y la llegada justa de Moyano después el rebote en el palo, para mandarla adentro, River monopolizó la pelota.** La prodigalidad de Jota Jota, las incursiones de Passarella, las aspiraciones de Marchetti y el dribling de Ortiz parecieron desarticular a Newell's.

Pero los rosarinos pronto se reacomodaron y durante los primeros 20 minutos del período final los contragolpes hilvanados por Rocha pudieron significar un 2-0 en una ventaja mayor. Pero River tuvo a Juan López. Cuando él sintió un dolor en la rodilla derecha, River se hundió. Cuando él volvió a copar el medio, River se asomó al empate, gestado y terminado por una corrida y un "obmbazo" del mismo López.

★ **RIVER:** Fillol; Comelles, Perfumo, Passarella, H. López, J. J. López, Merlo, Marchetti, González, Luque y Ortiz.

**NEWELL'S:** Carrasco; Rebottaro, Pavoni, Capurro, Sperandío, Berta, Gallego, Giusti, Robles, Moyano y Rocha.

**Gol en el primer tiempo:** 14m. Moyano (N).
**Gol en el segundo tiempo:** 29m. J. J. López (R).
**Cambios:** Sabella y Artico por Luque y Merlo (R); Sánchez y Alfaro por Robles y Moyano (N).
**Arbitro:** Nitti. **Cancha:** Huracán.
**Recaudación:** $ 7.700.825.

### El 'Pato' Pidió, Amenazó y al Final Jugó...

Y el "Pato" casi no juega. Una hora antes del partido hubo bronca por cuestiones de peso (monetarias, para ser más claros), y de la ardorosa conversación con el doctor Kipper no se sacaron demasiadas conclusiones. Lo concreto es que en ese lapso los nervios fueron en aumento las discusiones llegaron a tenerlo a Labruna como protagonista mediador... mientras al "Pato" se le prometía el oro y el moro con tal de que jugara.

♦ **DESPUES**

Después del partido, enfrascado en un buzo rojo, Fillol se fue del estadio mientras los dirigentes Kipper, Noher y Aragón Cabrera dialogaban sobre el mismo tema de "peso" con Roberto Perfumo...

# LANUS USO SU PIEL DE LOBO

A esta altura del "partido" el decir que Lanús le ganó a Gimnasia 1-0 está, quizá, mereciéndose un sonoro "chocolate por la noticia". Sin embargo, la pausa informativa impuesta por el Viernes Santo no nos exime de comentar, entre otras cosas, la actuación de Nani, hasta ahora el goleador del "Metro". Claro, porque si bien el partido no fue una cosa del otro mundo en cuanto a calidad, lo hecho por el centrodelantero "granate" fue una muestra cabal de lo que debe ser la mentalidad y la acción de un delantero-delantero.

Lanús fue casi en todo momento el que llevó "las de ganar". Su medio campo no tuvo mayores inconvenientes en aprovechar las ventajas territoriales que le dio la "desarticulación" entre Verón y Beltrán.

Desde allí Cárdenas buscó insistentemente la conexión con Clausi y Nani. Precisamente luego de un pase del "diez" granate, fue Nani quien hizo trepidar los tablones de la vieja cancha de Lanús con un golazo de esos que no se empardan: sobre izquierda, y fuera del área, la puso un "sombrero" a Pérez con la "zurda" y sin dejar que la pelota toque el pasto, "metió" una impresionante bolea de derecha que Ducca todavía debe estar buscando. Y siguió la "demostración": la búsqueda, incesante, y el "hambre" de gol mas la desmarcación fueron sus constantes. Por ello otro gol de Nani anulado por off-side, en el segundo tiempo, fue lógica consecuencia.

Un gol más, esta vez de Cárdenas, de cabeza, fue también invalidado pero por foul del autor, pero todo esto es meramente anecdótico; el resultado estuvo clavado desde el "vamos" por la diferencia que marcó una mentalidad ofensiva: la de Lanús, "encarnada" en un hombre que no perdona: **Juan Carlos Nani.**

★ **LANUS:** Sánchez; Zárate, Arias, Giachello, Barrera, Pachamé, Crespo, Cárdenas, Barú, Nani y Claussi.

**GIMNASIA:** Ducca; Uzín, Pérez, Solía, Urquiza, Verón, Echauri, Beltrán, Fornari, Taverna y Tutino.

**Gol en el primer tiempo:** 18m. Nani (L).
**Cambios:** Suárez por Cárdenas (L); Lazbal y Coronel por Taverna y Beltrán (G).
**Arbitro:** Espósito. **Cancha:** Lanús.
**Recaudación:** $ 1.258.425.

Segundo gol anulado a Lanús. El cabezazo de Cárden s v Uzín. Nani, Solía, Echauri y Ducca, solo atinan a mir . Fu

# Floresta Está Atacada Rara Fobia "Antiperi

En All Boys los problemas con el periodismo se están haciendo habituales. Algunos de sus dirigentes no tienen el menor empacho en mostrarse groseros con los hombres de prensa. Su gran memoria para las críticas contrasta con su amnesia para las más elementales formas de educación.

El jueves, uno de nuestros redactores fue expulsado de los vestuarios no permitiéndosele trabajar en ese recinto. Los motivos (?).

Pero el desprecio por los hombres de prensa no tuvo un blanco solo. El camarógrafo de Canal 7 tuvo que pagar entrada para cumplir con su misión. Filmó desde la tribuna popular. De cial. En el tra o co tes de All Boys ha descenso...

♦ **PRODE RECOR**

Se siguen batien ción en el PRODE, ya que la cantidad ta mucho de las j

Estas son las c jugada 260: Tarjeta caudación total: $ 4 tir: 162.144.482. 1º

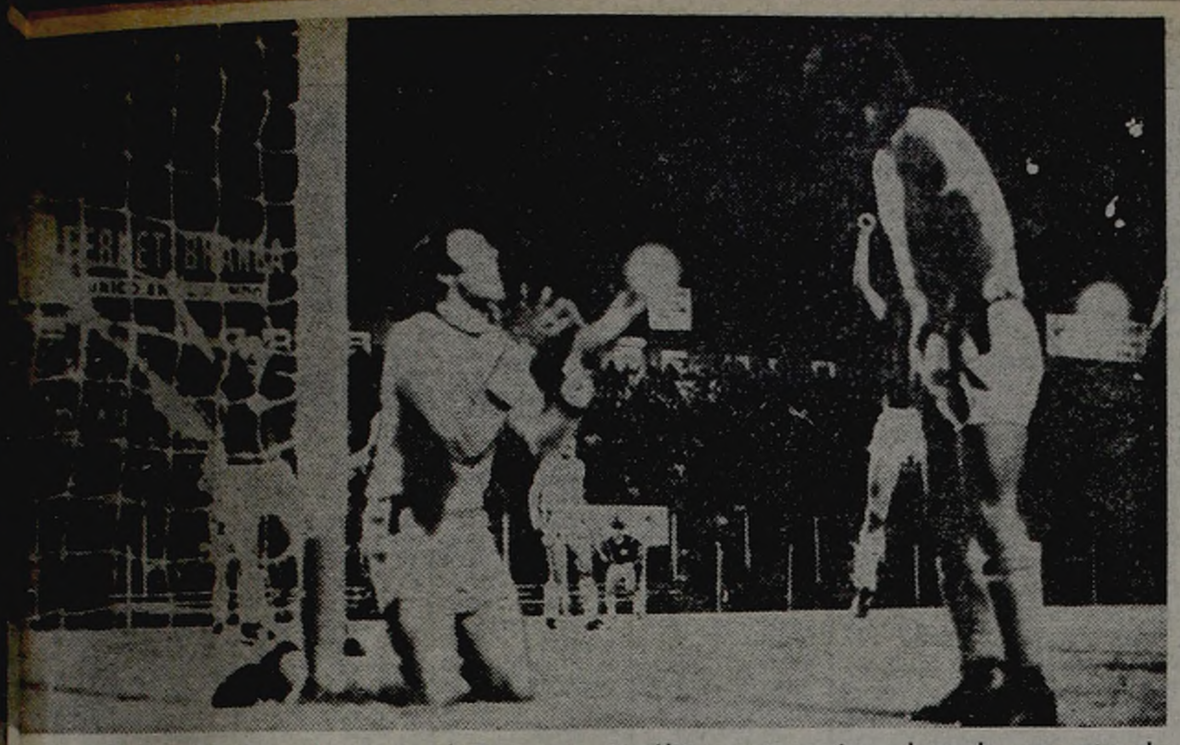

"¿Qué hiciste?". Squeo, que la dejó pasar, insólitamente, mira el suelo en acto de Nicolau, festeja. Fue el gol de San Lorenzo, olímpico, convertido por Daniel Olivares.

# DOR LOPEZ

## San Lorenzo-Racing: Más Yerros que Cosas Positivas... y a Mano

**San Lorenzo (1)** una vez más se puso la camiseta de la ineficacia y después de mucho yugarla sin éxito, apenas si pudo conseguir mediante un remate fortuito de Olivares el gol que le permitió arribar a su quinto empate consecutivo. **Racing (1)** también con enormes cortocircuitos desnudó su esterilidad ofensiva y no solo la lentitud de su medio campo, sino también una alarmante falta de sincronización defensiva que solo Agustín Mario Cejas, con una actuación descollante, logró disimular.

Estas consideraciones sin duda nos llevan a afirmar que ante un San Lorenzo medio-e y un Racing de nivel similar, el partido fue realmente un fiasco, alterado solamente por el sensacional golazo de Guillermo Trama, el delantero académico que en cada cotejo se hace ver en materia de concreciones.

De salida San Lorenzo apareció mejor plantado. Marangoni, pese a no contar con la ayuda propicia de Gauna y Palmieri, demasiado lentos, consiguió que Fischer y Rizzi entraran varias veces en juego, provocando de cuando en cuando alguna llegada que Cejas, finalmente, neutralizó con formidable repentización y seguridad.

Racing durante los primeros 45 minutos solo se acercó a través de tiros de media distancia (en uno de ellos Squeo hizo rebotar la pelota en el poste. Empero, al margen de ello dado que Villa y Cordero jamás acompañaron la gestión de sus delanteros no pudo crear una sola jugada de mérito.

En el complemento San Lorenzo mostró nuevamente una mayor ambición ofensiva. Sin embargo en una escapada, Trama pescó un centro de Díaz y la colocó en la red. San Lorenzo acuciado, intentó la paridad y cuando pareció que esta no llegaba un gol olímpico de Olivares le hizo tocar la red.

★ **SAN LORENZO:** Lavolpe; Luppo, Olguín, Nicolau, Villar, Gauna, Palmieri, Marangoni, Premici, Fischer y Rizzi. D.T.: Calics.

**RACING:** Cejas; Glariá, Killer, R. O. Díaz, Squeo, Cordero, Magalhaes, Villa,, R. Díaz, Trama y Ferreras. D.T.: Basile.

**Goles en el segundo tiempo:** 18m. Trama (R) y 35m. Olivares (SL).

**Cambios:** Espinoza y Márquez por Ferreras y R. Díaz (R) Olivares y Mendoza por Premici y Gauna (SL).

**Arbitro:** O. Veiró.

**Cancha:** San Lorenzo.

**Recaudación:** $ 6.962.775.

# DIABLOS, BOCHINI LA HIZO TRAPO...

**Independiente (4)** consiguió con justicia y amplitud su primera victoria en el campeonato a expensas de un **Ferro (2)** que, con muchos suplentes, no fue nunca rival de peligro. Pero eso no fue lo más importante que ocurrió en la cancha de Racing. Bochini, ya totalmente recuperado física y mentalmente según el doctor Fernández Schnoor volvió a "romperla" como antes de los problemas que lo mantuvieron alejado de las canchas.

El partido en sí se dividió en dos partes totalmente distintas. El primer tiempo, con juego bastante enredado, superpoblación de volantes por parte de Ferro y pocas luces de los "rojos" para romper el vallado que le opuso el rival. Uno a uno algo injusto ya que Ferro, en una aislada intentona, logró abrir el marcador a través del jugador más eligroso que mostró: el velocísimo Crocco.

El segundo período fue mucho más intenso y agradable, con pasajes de muy buen fútbol a cargo de los "rojos". Bochini, que en el primer tiempo no se vio, en éste fue imparable: hizo un golazo, le hizo hacer otro a Bertoni y le puso dos o tres a Astegiano que el "9" no concretó porque estuvo en una noche negra.

Galván y Bertoni volvieron a ser bastoneros de Independiente. El primero por su inquebrantable voluntad y el segundo, aunque no jugó como de costumbre, hizo dos golazos y pudo haber hecho otro. Aparte la ovación final para Bochini, la hinchada local despidió estruendosamente al número "7" **Arrieta**, quien fue imparable para Garré y toda la defensa "verde". Habilidad, velocidad y decisión para encarar fueron los atributos de este tandilense de 23 años.

★ **INDEPENDIENTE:** Gay; Lencina, Villaverde, Trossero, Arigoni, Larrosa, Galván, Bochini, Arrieta, Astegiano y Bertoni. D.T.: Pastoriza.

**FERRO:** Hernandorena; Bartolomei, González, Eiras, Garré, C. Arregui, Torres, H. Arregui, Oca, Prycodko y Crocco. D.T.: Garabal.

**Goles en el primer tiempo:** 16m. Crocco (F) y 33m. Larrosa (I).

**Goles en el segundo tiempo:** 24 y 27m. Bertoni (I); 44m. Bochini (I) y 45m. H. Arregui (F) de penal.

**Cambios:** R. Papandrea por Torres (F); Saggioratto y Arroyo por Galván y Bertoni (I).

**Arbitro:** Clerc. **Cancha:** Racing.

## Los pibes de la 'tercera' andan con el "pinche"

Estudiantes es el único líder en tercera división. Los "Pinchas" derrotaron 3-1 (Guastavino, Varizilio y Freire), a Quilmes (Trillo) en encuentro interesante; River, que está ahí esperando que el puntero "se caiga" doblegó 4-1 a Newell's.

● **Los demás resultados:** All Boys 1, Huracán 3; Lanús 4, Gimnasia 0; Vélez 0, Chacarita 0; Unión GP, Argentinos PP; Central 3, Boca 1; Independiente 2, Ferro 1; Atlanta 2, Temperley 0; Banfield 0 Platense 0; San Lorenzo 0, Racing 1.

## POSICIONES

| EQUIPOS | J | G | E | P | Gf | Ge | Ps. |
|---|---|---|---|---|---|---|---|
| E. La Plata | 7 | 5 | 2 | — | 17 | 4 | 12 |
| R. Central | 6 | 5 | — | 1 | 13 | 4 | 10 |
| Unión S. Fe | 7 | 3 | 4 | — | 8 | 6 | 10 |
| R. Plate | 7 | 4 | 1 | 2 | 21 | 9 | 9 |
| S. Lorenzo | 7 | 4 | 1 | 2 | 8 | 5 | 9 |
| Independiente | 6 | 3 | 2 | 1 | 9 | 5 | 8 |
| Vélez | 7 | 3 | 2 | 2 | 11 | 7 | 8 |
| Lanús | 7 | 4 | — | 3 | 11 | 8 | 8 |
| Huracán | 7 | 3 | 2 | 2 | 12 | 11 | 8 |
| Boca | 7 | 3 | 2 | 2 | 10 | 10 | 8 |
| Newell's | 6 | 2 | 3 | 1 | 9 | 8 | 7 |
| Quilmes | 7 | 3 | 1 | 3 | 10 | 14 | 7 |
| Racing | 6 | 3 | — | 3 | 8 | 6 | 6 |
| Atlanta | 7 | 2 | 2 | 3 | 6 | 5 | 6 |
| F. C. Oeste | 7 | 2 | 2 | 3 | 9 | 10 | 6 |
| Chacarita | 7 | 1 | 4 | 2 | 9 | 11 | 6 |
| Gimnasia | 7 | 2 | 2 | 3 | 7 | 11 | 6 |
| A. Juniors | 6 | 2 | 1 | 3 | 10 | 11 | 5 |
| Platense | 7 | 1 | 3 | 3 | 7 | 9 | 5 |
| Banfield | 7 | 2 | 1 | 4 | 8 | 11 | 5 |
| All Boys | 6 | 1 | 1 | 4 | 5 | 11 | 3 |
| Colón | 6 | 1 | — | 5 | 1 | 13 | 2 |
| Temperley | 7 | — | — | 7 | — | 20 | — |

as venció la estirada de . Fue foul de Cárdenas.

# ESTUDIANTES, PURA ESPUMA

**Quilmes (3), resultó una visita molesta e irrespetuosa. Porque no solamente le quitó el invicto a Estudiantes (1), privilegio de estas siete jornadas del Metropolitano, sino que también se lo sacó al campo platense: desde noviembre de 1976, cuando perdió por 1 a 0 frente a Gimnasia, los "pinchas" no conocían la derrota en su terreno. ¡Qué me cuenta! Visita molesta, ¿no?**

Al enorme espíritu de lucha de Quilmes, se le sumó el "auxilio" permanente para el que tenía la pelota o para el que la perdía. De esta manera, con una presencia total e incansable en todos los sectores del campo, la visita fue controlando las acciones y dejando fuera de "foco" a un Estudiantes confundido e impotente.

El resto de la tarea quilmeña se completó con una envidiable continuidad en su ritmo de juego y con cuatro figuras fundamentales: **Milozzi, Rando, "Indio" Gómez y Filardo.** Y allí se "terminó la historia". Solamente quedaron algunas "páginas" para Estudiantes...

El fracaso de los platenses fue total. Salvo los 10 minutos iniciales en donde mostraron una buena dinámica y un incisivo ataque, el resto... mejor olvidarlo.

Desde su improvisada línea de cuatro (Rodríguez jugó "infiltrado" y el debutante **Solari** mostró su inexperiencia), Estudiantes fue un concierto de fallas y torpezas. Solamente **Patricio Hernández** aportó su voluntad y conocimiento para tratar de salvar algo. El resto de sus compañeros perdieron siempre y en todo lugar.

★ **ESTUDIANTES:** Pezzano; Pagnanini, Solari, Rodríguez, Frasoldatti, Onnis, Reguera, Hernández, Gottardi, Letanú y Santecchia. D.T.: Manera.

**QUILMES:** Palacios; Petit, Milozzi, Recavarren, Medina, Raschia, Rando, Gómez, Filardo, Fortunato y Paruzzo. D.T.: Togneri.

**Goles en el primer tiempo:** 21m. Fortunato (Q); 23m. Gottardi (E) y 43 m. Filardo (Q).

**Gol en el segundo tiempo:** 25m. Gómez (Q).

**Cambios:** Del Curto y Cabezas por Frasoldatti y Hernández (E); Salinas y Manceda por Paruzzo y Filardo (Q).

**Arbitro:** Barreiro. **Cancha:** Estudiantes.

**Recaudación:** $ 1.651.275.

## a de una odística"

. De nada sirvió su credenlo con la prensa los dirigens hace rato que se fueron al

**ECORD**

atiendo records de recauda-ODE, pero siempre en pesos, idad de tarjetas todavía dis-as jugadas en otras épocas. s cifras estimadas para la rjetas jugadas: 1.796.487. Re-: $ 405.361.207. Pozo a repar-1º Premio: 105.393.913

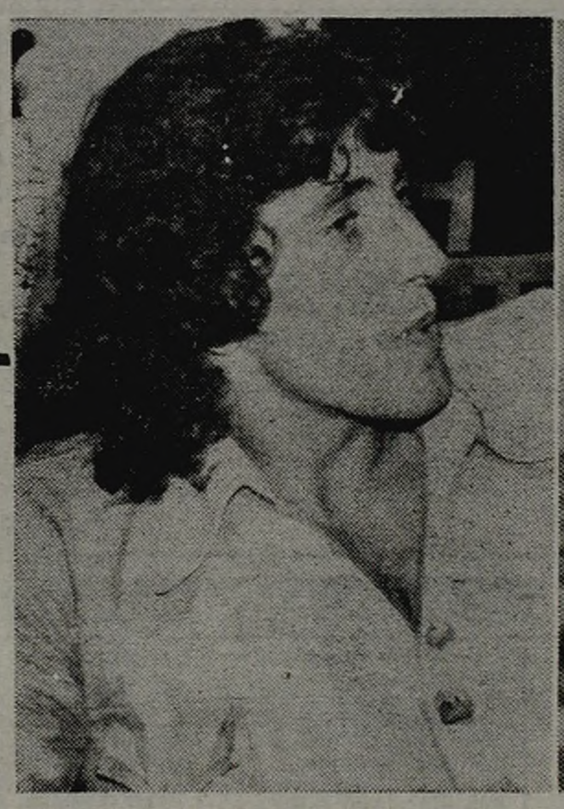

Goles y más goles. Juan Carlos Nani también es mirado desde afuera.

España lo quiere. "Perico" Pérez y su manía por los penales, trascienden.

# ESPAÑA ELIGIO BIEN: NANI Y PERICO PEREZ

Parece que los goles que hace Nani y los que evita "Perico" Pérez están siendo vistos con demasiada atención por los españoles que tratarían de todas formas conseguir llevarse a los dos jugadores. Nani, el "romperredes", que la última jornada marcó un gol de "novela" anda con todo. Y en esta época de pocos goleadores está asombrando, pero no solo a nosotros, sino también a empresarios españoles (allá también hay ausencias de gol, y si no que se lo pregunten a Cano), que tratarán con directivos de Lanús la posible incorporación del bahiense a un club español.

Pero los hispanos no paran allí y también desean llevarse a uno que evite los goles que ellos quieren comprar. En su mira, y pese a las desmentidas, está el "record" de penales atajados "Perico" Pérez.

Al parecer los españoles quieren seguir llevándose gente, aunque las tramitaciones que realizan sus empresarios todavía no han salido a la luz, de modo que hay que esperar.

### ♦ GANO EL JUVENIL

GENERAL ROCA, Río Negro, 8 (De nuestro corresponsal). — La selección juvenil se impuso ayer por la tarde a la representación de Cipoletti por 2-1, en discreto partido jugado en cancha de la entidad local.

El seleccionado dio vuelta el resultado en los últimos seis minutos del partido, cuando perdía 1-0. El gol de los locales lo había marcado Juárez, el mejor valor de los rionegrinos, a los 24 minutos del primer tiempo con un tiro libre ejecutado desde unos 25 metros.

En el segundo tiempo, y cuando nada lo hacía prever, Candedo a los 39 minutos y Maradona a los 43 dieron la victoria al juvenil.

### ♦ ¡ESTA LIGUILLA!

Sigue dando que hablar la "liguilla" que deben jugar Brasil, Bolivia y Perú para clasificar a dos equipos directamente para el 78. Al parecer Argentina estaría de acuerdo en organizarla, pero jugando los partidos en días de semana. Esto sería en definitiva lo que habría molestado a Salinas ya que de ese modo, según él, Argentina demostraría desinterés por la organización del triangular.

### ♦ UNION, A BOLIVIA

Está en nuestra capital el primer equipo de Unión de Santa Fe que viajará hoy a las 10 desde Ezeiza rumbo a Bolivia. Allí jugará el domingo en La Paz frente a Bolivia y el martes en Santa Cruz de la Sierra ante Oriente Petrolero.

Los santafesinos retornarán a Buenos Aires el próximo miércoles quedando ya concentrados para el encuentro a jugar ante River el domingo 17 en cancha de Huracán.

## YEGUAS MUY VELOCES SE MEDIRAN EN EL CLASICO ARENALES

# Golilla es la Mejor Candidata

Otro programa del mitin de Semana Santa se llevará a cabo hoy en Palermo. Es el cuarto de la media docena anunciado para la tradicional celebración católica. Sirve de base al mismo el Clásico Arenales, a disputarse en 1000 metros. Tomarán parte yeguas de 3, 4 y 5 años, muy veloces, entre ellas Golilla, que resulta la mejor candidata por el mérito de su campaña y destacados antecedentes. La descendiente de Martinete a cargo del competente trainer Juan A. Maldotti, ganó cuatro de las cinco carreras disputadas, quedando segunda en la restante, a tres cuerpos de Combé en el gran tiempo de 55"3|5. Luego de dicha performance venció por dos cuerpos a Sereno Vit en 55"4|5. Con responder a cualquiera de sus últimas performances dará cuenta de sus adversarias o acompañantes que tendrá en el Arenales.

Mireya Bluff es muy indicada para el segundo puesto y si se "cae" Golilla, el primero. La hija de Snow Bluff ganó en serie cuatro carreras últimamente, consagrándose como una velocista poco común. En su reciente presentación derroto por cinco cuerpos a Verseada en 1'3"2|5 y se encuentra preparada en gran forma y pronta para repetir la performance.

Quedan en el reducido conjunto otras cuatro competidoras. Thea's Sun clasificada cuarta muy cerca de Machine, al actuar por última vez, tras un buen segundo puesto a dos cuerpos de Mireya Bluff, en 57"1|5. Anda bien en privado y puede tener lucido desempeño. Con Teti con muchas performances, y muchas de ellas destacadas. Hace pocos días finalizó tercera a poco más de cinco cuerpos de Mireya Bluff en 1'3" 2|5 y siguió su training en gran forma. Antes había llegado tercera a tres cuerpos de la misma Mireya Bluff en 57" 1|5, demostrando en la plenitud de sus medios y en condiciones de poder realizar un buen papel. Aginesa que corrió poco y bien, como se puede apreciar a través de su campaña, en la que figuran tres victorias, un segundo puesto y un cuarto. En su última presentación venció por un cuerpo a Cavaliera,

## VALORES MATEMATICOS

| | | | | | | | |
|---|---|---|---|---|---|---|---|
| **1ª Carrera** | | Yatavit | 79.49 | Atl. Sun | 73.70 | C. Brava | 74.00 |
| L. Anchor | 73.69 | Camp'nico | 79.00 | W. Horse | 69.40 | Imala | 73.80 |
| L. Phil'na | 63.34 | **4ª Carrera** | | Katmaro | 67.80 | Carenina | 72.59 |
| Irineama | 60.40 | Disihful | 82.60 | El Mar'dor | 67.00 | Fouée | 71.60 |
| Falbala | 59.80 | S. de V'no | 77.00 | **7ª Carrera** | | F. Actión | 69.00 |
| G. Punt'na | 50.00 | Sensorial | 73.39 | H. Beguin | 80.00 | Muchulu | 67.00 |
| **2ª Carrera** | | W. Jus | 71.00 | O. Gold | 79.53 | **9ª Carrera** | |
| Piccalline | 84.50 | Arleno | 68.00 | El Diurno | 75.00 | Pingolo | 76.20 |
| Es Glor'sa | 79.60 | **5ª Carrera** | | Facistol | 74.57 | Espionaje | 75.00 |
| Whaler | 75.20 | Golilla | 85.00 | Blac'cock | 71.00 | Rivetero | 74.20 |
| Tachuki | 74.25 | M. Bluff | 78.50 | N. con Sol | 70.46 | Verpol | 69.98 |
| Piricha | 69.50 | Con Teti | 76.85 | Dan Juan | 66.00 | **10ª Carrera** | |
| C. Bluff | 67.90 | T. Sun | 76.15 | **8ª Carrera** | | Brabham | 82.94 |
| **3ª Carrera** | | Eginesa | 74.50 | P. Bold | 85.00 | Sparviero | 81.60 |
| T. Sosa | 86.55 | **6ª Carrera** | | I. Vit | 80.00 | Tacto | 81.20 |
| N. Guy | 85.50 | Vernier | 77.50 | Cavaliera | 74.20 | Sócocles | 70.60 |
| Rail | 82.59 | Mutuo | 73.95 | Atosa | 74.00 | Daimler | 70.00 |

## PALERMO: Programa Para la Reunión de HOY

### PRIMERA CARRERA — PREMIO ESTRIBO (com. doble especial) — 2200 METROS — A LAS 14.—

(EN ESTA CARRERA FUNCIONARAN LAS APUESTAS A GANADOR, PLACE Y COMBINADAS)

| 4 ULT. PERF. | ANOTADOS | JOCKEY | c|k. | PADRE-MADRE | CUIDADOR | ULTIMA PERFORMANCE | JOCKEYS | Kl. | COTIZACIONES | Tmpo. | Hip. | Pta. | Fecha |
|---|---|---|---|---|---|---|---|---|---|---|---|---|---|
| 0P 6P 0P 0P | 1 GAUCHA PUNTANA | R.González | 3\|56 | Apricot-Prioritè | R.Uzin | 7ª a 16 cpos. de P. Dussing 56 | M.Reynoso | 56 | 10.126 en 58.570 | 2'19"2\|5 | Pal. | n. | 26-3-77 |
| 2P 0P 2P 5P | 2 IRINEAMA | C.Pezoa | 3\|56 | Amateur-Ironiste | A.J.Maldotti | 2ª a 2 cpos. de P. Dussing 56 | V.San'netti | 56 | 12.620 „ 58.570 | 2'19"2\|5 | Pal. | n. | 26-3-77 |
| — — — — | 3 FARCUAL | R.B'nocore | 3\|56 | Sentencioso-Fast | J.C.Martínez | Debuta | — | | — | — | | | |
| 5P 0P 0P 5P | 4 LA PHILIPINA | J.Valdivieso | 3\|56 | Philip-EpaMama | R.Rodríguez | 5ª a 4½ cpos. de La Zaina 53 | A.D'Arriba | 56 | 2.348 „ 63.854 | 2'18"2\|5 | Pal. | n. | 13-3-77 |
| 3P 2P 4P 0P | 5 FALBALA | V.S'guinetti | 3\|56 | Falstaff-Galwynne | R.Marinetti | 3ª a 2¾ cps. de P. Dussing 56 | R.Gonzlez | 56 | 15.410 „ 58.570 | 2'19"2\|5 | Pal. | n. | 26-3-77 |
| 3P 4P 0P — | 6 LADY ANCHOR | O.Zapata | 3\|56 | S.Anchor-L.Soring | G.Wagner | 3ª a 1½ cpo. de Tirabala 56 | O.Zapata | 56 | 6.318 „ 20.948 | 1'38"2\|5 | Pal. | h. | 17-10-76 |

Candidata: LADY ANCHOR (6) — Enemiga: Irineama (2) — Sport: La Philipina (4)

### SEGUNDA CARRERA — PREMIO RUTILANTE (fin. doble esp.) — 1100 METROS — A LAS 14.35

(EN ESTA CARRERA FUNCIONARAN LAS APUESTAS A GANADOR, PLACE, LLAVES Y ENGANCHE)

| | | | | | | | | | | | | | |
|---|---|---|---|---|---|---|---|---|---|---|---|---|---|
| 5P 6P 6P 2P | 1 MATRA | R.González | 4\|55 | Mondragón-Artistic | L.Martínez | 5ª a 13 cpos. de Piccaline 56 | R.Gonzalez | 54 | 954 en 25.345 | 1' 3" | Pal. | n. | 27-3-77 |
| 1P 2P 3P 1P | 2 TACHUKI | V.S'guinetti | 5\|54 | Tarrito-ChukiChuki | A.Rodríguez | 1ª por 4 cpos. de Regata 55 | V.San'netti | 53 | 27.779 „ 69.609 | 58"2\|5 | Pal. | n. | 13-3-77 |
| 0P 0P 5P 1S | 3 LA SERENIDAD | J.Oural | 4\|52 | Bunker-Piocha | C.A.Ferro | 11ª a 14 cpos. de La P'nesa 56 | J.Oural | 56 | 27.120 „ 2.376.546 | 1'37"3\|5 | Pal. | n. | 8-5-76 |
| 0L 3L 0P 6L | 4 CANTORA BLUFF | A.Sánchez | 4\|57 | SnowBluff-CallMe | R.Salazar | 8º a 6 cpos. de P. Sun 56½ | M.Cañedo | 55 | 9.345 „ 63.050 | 1'13"2\|5 | L.P. | n. | 3-4-77 |
| 2P 2P 3P 2P | 5 ES GLORIOSA | R.Ricoy | 4\|52 | Eslavo-Boneta | M.Menández | 2ª a 5½ cpos. de Piccaline 56 | H.Nis | 54 | 2.134 „ 23.345 | 1' 3" | Pal. | n. | 27-3-77 |
| 0L 1L 0L 0L | 6 CON TRUE | J.Maciel | 4\|57 | Y.Nahuel-TrueVamp | O.Orlandi | 7ª a 5½ cpos. de P. Sun 56½ | J.Maciel | 53 | 1.652 „ 42.357 | 1' 7"2\|5 | L.P. | n. | 20-3-77 |
| 4P 4P 6P 0P | 7 PIRICHA | J.Espinosa | 4\|52 | Plenario-E.Rota | R.Martínez | 4ª a 7½ cps. de Tachuki 56 | J.Valdivieso | 56 | 15.211 „ 69.609 | 58"1\|5 | Pal. | n. | 13-3-77 |
| 1P 1P 1P — | 8 PICCALLINE | E.Liceri | 4\|57 | S.Festival-Pigalle | T.Míguez | 1ª por 5½ cpos. a Es G'sa 54 | J.Valdivieso | 54 | 15.034 „ 25.204 | 1' 3" | Pal. | n. | 27-3-77 |
| 4L 3L 1L 1L | 9 WHALER | L.Triviño | 4\|57 | W.Side-Abercaster | E.C.Boni | 4ª a 8½ cps. de Palquet 55½ | L.Triviño | 57 | 3.362 „ 31.395 | 1'39"1\|5 | L.P. | n. | 25-3-77 |

Candidata: PICCALLINE (8) — Enemiga: Es Gloriosa (5) — Sport: Tachuki (2)

Llave Nº 1: 1 Matra, 9 Whaler — Llave Nº 2: 2 Tachuki — Llave Nº 3: 3 La Serenidad, 4 Cantora Bluff — Llave Nº 4: 5 Es Gloriosa — Llave Nº 5: 6 Con True, 7 Piricha — Llave Nº 6: 8 Piccalline

### TERCERA CARRERA — PREMIO TODAVIA (com. 2ª doble esp.) — 1600 METROS — A LAS 15.20

(EN ESTA CARRERA FUNCIONA LAS APUESTAS A GANADOR Y COMBINADAS)

| | | | | | | | | | | | | | |
|---|---|---|---|---|---|---|---|---|---|---|---|---|---|
| 3P 4P 0L 0P | 1 TROPERO SOSA | M.Lezcano | 3\|54 | S.Anchor-Pasional | M.Gervasoni | 3º a 4½ cpos. de Libertador 54 | E.Jara | 54 | 22.294 en 66.362 | 1'37" | Pal. | f. | 5-3-77 |
| 2L 1L 0L 5L | 2 NAUGHTY GUY | L.Triviño | 3\|54 | NiceGuy-Neatly | E.C.Boni | 2º a 2½ cps. de S. O'garch 54 | M.Cañedo | 57 | 12.057 „ 66.050 | 1'39"3\|5 | L.P. | p. | 13-3-77 |
| 1P 1P 3P 2P | 3 RAIL | C.Pezoa | 3\|57 | D.Moss-Rut II | A.J.Maldotti | 1º por la cab. a G. Lucky 55½ | H.C'tantino | 56 | 7.891 „ 41.430 | 1'48"1\|5 | Pal. | n. | 19-3-77 |
| 2P 5P 1P 0P | 4 CAMPODONICO | V.S'guinetti | 3\|52 | Atlas-SnowNight | A.Aguirre | 2º a la cab. de Caudaloso 56 | V.San'netti | 56 | 25.467 „ 65.459 | 1'37"1\|5 | Pal. | n. | 3-4-77 |
| 3P 0P 3P 6P | 5 YATAVIT | A.Etchart | 4\|56 | Y.Nahuel-Vitriunfal | J.F.Penna | 3º a 4½ cpos. de El O'tal 56 | A.Etchart | 59 | 9.200 „ 78.260 | 1'36"3\|5 | Pal. | n. | 20-3-77 |

Candidato: CAMPODONICO (4) — Enemigo: Rail (3) — Sport: Yatavit (5)

### CUARTA CARRERA — PREMIO CORRENTOSO (fin. 2ª doble esp.) — 1100 METROS — A LAS 16.25

(EN ESTA CARRERA FUNCIONARAN LAS APUESTAS A GANADOR, PLACE, LLAVES Y ENGANCHE)

| | | | | | | | | | | | | | |
|---|---|---|---|---|---|---|---|---|---|---|---|---|---|
| 6L 2L — — | 1 ARLENO | R.Cabrera | 2\|55 | Celeno-Hidalga | E.Clerc | 6º a 8½ cpos. de Marquitos 53 | L.Alzamora | 55 | 10.299 en 31.478 | 1' 8"3\|5 | L.P. | n. | 20-3-77 |
| — — — — | 2 BURLADOR | J.Valdivieso | 2\|55 | R.ofWay-Lubie | N.Grigera | Debuta | — | | — | — | | | |
| 0L 3L 3L 0P | 3 WALLAR JUS | L.Alzamora | 2\|55 | Junker-Wallarmina | H.Rosato | 8º a 11½ cps. de V. Field 55 | L.Alzamora | 55 | 5.591 " 50.496 | 1'15"3\|5 | L.P. | p. | 27-3-77 |
| — — — — | 4 BARRATO | J.Alvis | 2\|55 | Barranga-DaCarola | R.Guerrina | Debuta | — | | — | — | | | |
| — — — — | 5 GAUCHO TIGRE | L.Zárate | 2\|55 | Voodoo-Chaumiere | S.L.Vega | Debuta | — | | — | — | | | |
| — — — — | 6 CHISPAZO | G.Rizzi | 2\|55 | S.Tiger-Quicena | R.Martínez | Debuta | — | | — | — | | | |
| — — — — | 7 CABURE PAYE | J.Ubaltón | 2\|55 | IndianDon-LuckyMe | F.S.Galván | Debuta | — | | — | — | | | |
| 2P — — — | 8 DISHFUL | L.Angulo | 2\|55 | WorldCup-Dish | A.H.Colomé | 2º a ½ cpo. de El V'racho 56 | L.Angulo | 55 | 2.433 „ 62.355 | 1' 3"1\|5 | Pal. | n. | 26-3-77 |
| 2P 3P 3P 3P | 9 SOL DE VERANO | J.Yalet | 2\|55 | Selenio-IndiaClara | H.O.Yalet | 2º a 5 cpos. de Urutau 55 | J.Yalet | 55 | 15.567 „ 66.943 | 57" | Pal. | n. | 19-3-77 |
| — — — — | 10 RED SUN | V.S'guinetti | 2\|55 | Solazo-Olympia | D.Pascual | Debuta | — | | — | — | | | |
| — — — — | 11 ANZUELO | A.Etchart | 2\|55 | Arate-Mouche | N.Caballero | Debuta | — | | — | — | | | |
| — — — — | 12 ESTIPENDIO | C.Agüero | 2\|55 | Sloop-Estirpe | C.Fúnez | Debuta | — | | — | — | | | |
| 4P — — — | 13 SENSORIAL | V.G.Sabin | 2\|55 | S.Carvan-P.Bellissima | E.J.García | 4º a 7 cpos. de Juarez 57 | G.Sabin | 53 | 811 „ 129.740 | 58" | Pal. | n. | 11-3-77 |

Candidato: DISHFUL (8) — Enemigo: Sol de Verano (9) — Sport: Red Sun (10)

Llave Nº 1: 1 Arleno, 3 Wallarjus — Llave Nº 2: 2 Burlador, 8 Dishful — Llave Nº 3: 4 Barrato, 13 Sensorial — Llave Nº 4: 5 Gaucho Tigre, 9 Sol de Verano — Llave Nº 5: 6 Chispazo, 10 Red Sun — Llave Nº 6: 7 Caburé Payé, 11 Anzuelo, 12 Estipendio

### QUINTA CARRERA — PREMIO ARENALES (clásico) (com. doble final) — 1000 Mts. — A LAS 16.50

(EN ESTA CARRERA FUNCIONARAN LAS APUESTAS A GANADOR Y COMBINADAS)

| | | | | | | | | | | | | | |
|---|---|---|---|---|---|---|---|---|---|---|---|---|---|
| 4P 2P 6P 6P | 1 THEA'S SUN | O.Zapata | 3\|57 | Solazo-Theocracy | F.Arana | 4ª a 1 cpo. de Machine 56½ | V.San'netti | 56 | 19.878 en 91.087 | 58"1\|5 | Pal. | n. | 12-3-77 |
| 3P 3P 1P 2P | 2 CON TETI | R.Galloso | 5\|59½ | Y.Nahuel-P.e'Tigre | R.G.Heredia | 3ª a 5½ cpos. de M. Bluff 56 | H.Correa | 56 | 20.224 „ 105.252 | 1' 3"2\|5 | Pal. | n. | 2-4-77 |
| 1P 4P 2P 1P | 3 EGINESA | E.Jara | 3\|57 | Tillman-Egina | D.A.Gómez | 1ª por 1 cpo. a Cavaliera 56 | E.Jara | 56 | 26.746 „ 103.229 | 1' 4"4\|5 | Pal. | n. | 19-3-77 |
| 1P 2P 1P 1P | 4 GOLILLA | V.S'guinetti | 3\|57 | Martinet-Goleadora | J.A.Maldotti | 1ª por 2 cpos a S. Vit 56 | V.Sabin | 55 | 37.564 „ 157.904 | 55"4\|5 | Pal. | n. | 12-2-77 |
| 6P 5P 2P 2P | 5 SPELL | C.Pezoa | 4\|59½ | Cipol-Sugestión | RMartínez | 6ª a 12 cpos de M Bluff 56 | P.Palmieri | 54 | 11.365 „ 105.252 | 1' 3"2\|5 | Pal. | n. | 2-4-77 |
| 1P 1P 1P 1P | 6 MIREYA BLUFF | P.Sahagián | 4\|59½ | S.Bluff-Matuda | O.Ojeda | 1ª por 5 cpos. a Verseada 56 | A.Ferreras | 56 | 29.358 „ 105.252 | 1' 3"2\|5 | Pal. | n. | 2-4-77 |

Candidata: GOLILLA (4) — Enemiga: Mireya Bluff (6) — Sport: Con Teti (2)

### SEXTA CARRERA — PREMIO BARLOA (termina doble final) — 1600 METROS — A LAS 17.35

(EN ESTA CARRERA FUNCIONARAN LAS APUESTAS A GANADOR, PLACE, LLAVES Y ENGANCHE)

| | | | | | | | | | | | | | |
|---|---|---|---|---|---|---|---|---|---|---|---|---|---|
| 3P 0P 0P 3P | 1 MUTUO | N.Mezzotero | 4\|57 | Brecher-Muesca | C.A.Ferro | 4º a 4½ cpos. de Chaique 57 | N.Mezotero | 56 | 4.214 en 131.567 | 1'37" | Pal. | n. | 2-4-77 |
| 2P 0P 0P 5P | 2 VERNIER | R.González | 4\|57 | Vervain-Alienor | J.C.Alvariza | 2º por dist. en fav. de C'que 57 | R.González | 50 | 21.721 „ 131.567 | 1'37" | Pal. | n. | 2-4-77 |
| 0P 0P 0L 0L | 3 GREEK BOY | D.Verón | 4\|57 | S.Cake-GreekLegs | J.A.Díaz | 10º a vs. cpos. de Metálico 54 | N.Mezotero | 54 | 189 „ 107.328 | 2'18" | Pal. | n. | 27-3-77 |
| 6P 2P 1P 3P | 4 DURAZNO | O.Zapata | 4\|57 | Psidium-Abeara | G.Wagner | 6º a 12 cpos. de Chaique 57 | A'Cervantes | 54 | 14.140 „ 131.598 | 1'37" | Pal. | n. | 2-4-77 |
| 0P 0P 1P 3 | 5 EL ENTREVERO | R.Zalazar | 4\|57 | ElCuraca-Edetania | [illegible] | 9º a 10 cpos. de Hammer 55 | R'Zalazar | 54 | 408 „ 152.836 | 1'36"2\|5 | Pal. | n. | 13-3-77 |
| 4P 1P 3P 3 | 6 ATLANTIC SUN | P.Sahagián | 4\|57 | Atlas-Hammonia | M.A.Sarachi | 4º a 6 cpos. de Yesterday 55 | H.Correa | 50 | 12.926 „ 77.645 | 1'36"2\|5 | Pal. | n. | 18-12-76 |
| 0P 0P 1P 5 | 7 RAJADOR | W.M'vecchio | 4\|57 | Rigoló-Embrumée | Calcagno | 8º a vs. cps. de L. Secret 55½ | M.B'torini | 50 | 885 „ 79.446 | 58"3\|5 | Pal. | n. | 26-3-77 |
| 6P 4P 5P 5 | 8 FIERYS EYES | H.Artigas | 4\|57 | Fiacre II-Vapuleada | [illegible] | 6º a 10½ cpos. de C. Closs 55 | H.Artigas | 55 | 18.432 „ 130.425 | 1'50"2\|5 | Pal. | n. | 20-3-77 |
| 5P 1P 2P 3 | 9 WILD HORSE | J.Jarcovsky | 4\|57 | W.Card-LaHeroica | [illegible] | 5º a 11½ cpos. de Chaique 57 | J.Jarcosky | 55 | 4.761 „ 131.598 | 1'37" | Pal. | n. | 2-4-77 |
| 0L 1P 4P 3 | 10 EL MARCADOR | E.Olguín | 4\|57 | Maxim II-Valenza | [illegible] | 7º a 7 cpos. de P. Tracks 57 | S.Barletta | 54 | 3.665 „ 20.870 | 1'13"4\|5 | L.P. | n. | 27-3-77 |
| 0L 0L 0L 1 | 11 KATIMARO | J.Núñez | 4\|57 | Marck-Katina | [illegible] | 10º a 6½ cpos. de S. Sun 57 | J.Núñez | 50 | 457 „ 51.074 | 1'27" | L.P. | n. | 3-4-77 |
| 0P 0P 0P 0 | 12 CAUTIVADOR | J.Camoretti | 4\|57 | P.Sun-CautivaDina | J.Baratucci | 8º a vs. cpos. de C. Closs 57 | J.Walsh | 55 | 412 „ 130.425 | 1'50"2\|5 | Pal. | n. | 20-3-77 |

Candidato: VERNIER (2) — Enemigo: Mutuo (1) — Sport: Atlantic Sun (6)

Llave Nº 1: 1 Mutuo, 9 Wild Horse — Llave Nº 2: 2 Vernier, 6 Atlantic Sun — Llave Nº 3: 3 Greek Boy, 11 Kadimaro — Llave Nº 4: 4 Durazno, 5 El Entrevero — Llave Nº 5: 7 Rajador, 12 Cautivador — Llave Nº 6: 8 Fiery Eyes, 10 El Marcador

### SEPTIMA CARRERA — PREMIO MORELLE (com. 2ª doble final) — 2500 METROS — A LAS 18.25

(EN ESTA CARRERA FUNCIONARAN LAS APUESTAS A GANADOR, PLACE Y LLAVES)

| | | | | | | | | | | | | | |
|---|---|---|---|---|---|---|---|---|---|---|---|---|---|
| 2P 4P 1P 5P | 1 EL DIURNO | R.B'nocore | 3\|56 | G.Medalist-Dulcinée | O.C.Bazán | 2º a 2½ cpos. de S. Poker 56½ | E.Jara | 56 | 17.244 en 69.191 | 2'37"2\|5 | Pal. | n. | 12-3-77 |
| 2L 6L 0L 2L | 2 ORGAN GOLD | M.Cañedo | 3\|56 | OldGold-Fatitud | A.A.Derito | 6º a 5½ cps. de Cebello 56 | E.Riso | 56 | 7.368 „ 68.857 | 1'39"4\|5 | L.P. | n. | 11-3-77 |
| 1P 2P 6P 6P | 3 BLACKCOCK | J.Valdivieso | 3\|56 | I.t'Gloaming-B.Nanny | J.J.Sauro | 1º por la cab. a Los C'llos 56 | J.Valdivieso | 54 | 30.841 „ 129.544 | 1'51" | Pal. | n. | 26-3-77 |
| 6P 0P 0P 1P | 4 ATAVIO | H.Capano | 3\|56 | Frescor-Atacama | M.Menéndez | 6º a 13½ cpos. de Guiglo 56 | H.Capano | 56 | 1.426 „ 70.524 | 1'34"2\|5 | Pal. | n. | 27-3-77 |
| 1P 2P 3P 0P | 5 DAN JUAN | E.Olguín | 3\|56 | D.Kano-B.Aimée II | A.Riveiro | 1ª por 4 cpos. a Lazkor 57 | E.Olguín | 56 | 15.077 „ 97.003 | 2'39" | Pal. | n. | 19-3-77 |
| 6L 0L 0L 0L | 6 SANTIAGO AGUSTIN | R.Torancio | 3\|56 | V.Veneto-Lamalpagá | C.Córdoba | 6º a 10½ cpos. de Noah 56 | R.Torancio | 56 | 1.454 „ 28.388 | 2'13"2\|5 | L.P. | n. | 27-2-77 |
| 4P 1P 2P 4P | 7 FACISTOL | A.Etchart | 3\|56 | Falstaff-MissGric | G.Benvenuto | 4º a 3½ cpos. de S. Poker 56 | R.Bayardi | 55 | 27.277 „ 69.191 | 2'37"2\|5 | Pal. | n. | 12-3-77 |
| 6P 2P 5P 6P | 8 NACI CON SOL | V.S'guinetti | 3\|56 | Ario-N.Lloviendo | I.Teixeira | 6º a 6 cpos. de Patrón 60 | V.San'netti | 55 | 6.759 „ 183.785 | 2'16"2\|5 | Pal. | n. | 3-4-77 |
| 3P 1P 3P 6P | 9 HILL BEGUIN | A.Ferreras | 3\|56 | O.Hills-MonkeyFace | A.Colomé | 3º a 11½ cpos. de Llanto 53 | A.F'nández | 49 | 3.195 „ 20.603 | 2'40"1\|5 | Pal. | n. | 20-3-77 |

Candidato: FACISTOL (7) — Enemigo: El Diurno (1) — Sport: Organ Gold (2)

Llave Nº 1: 1 El Diurno — Llave Nº 2: 2 Organ Gold, 4 Atavío — Llave Nº 3: 3 Blackcock, 6 S. Agustín — Llave Nº 4: 5 Dan Juan — Llave Nº 5: 7 Facistol, 9 Hill Beguín — Llave Nº 6: 8 Nací con Sol

## Se Estableció un Nuevo Record, en las Ventas de Vales en Palermo

# AMPLIO TRIUNFO DE LEONORA

Nuevo record de boletos en Palermo, se estableció anteayer y Leonora obtuvo un amplio triunfo, en el Clásico Gilberto Lerena, donde venció por dos cuerpos y medio a Cabrera, en 1'38" la milla Aquí los resultados:

**1ª CARRERA — 2200 metros**
1 TRANE (3) $ 1.285
2 Pendolita (1)
3 Charcas (2)
4 Herdla (4)
Llave ganadora, 1/3: $ 5.985.
Corrieron todas.
Ganada por el pzo., la 3ª a 1½ cpo. Tiempo. 2'20". Jockey: J. Figueroa. Cuidador: O. Ojeda.

**2ª CARRERA — 1000 metros**
1 BURDIA (9) $ 1.970 1.040
2 Bolona (13) 270
3 Crepuscular (10) 365
4 Persuadida (6)
Llave ganadora, 2/3: $ 855
1ª Apuesta Doble Especial: $ 127.168, 16.231 y 5.381.
Corrieron todas.
Ganada por 3 cpos., la 3ª a la cbza. Tiempo: 59". Jockey José Figueroa. Cuidador: S. A. Scabone.

**3ª CARRERA — 1400 metros**
1 CON TIENTO (9) $ 520 145
2 El Invencible (2) 145
3 Balbec (8) 195
4 Now Up (10)
Llave ganadora, 2/6: $ 535.
Corrieron todos.
Ganada por el pzo., el 3º a ½ cpo. Tiempo. 1'26". Jockey: J Abregú. Cuidador: J. C. Martínez.

**4ª CARRERA — 1000 metros**
1 B. BILL (3) $ 220 130
2 Halley (10) 205
3 Hesperio (4) 270
4 M. Play (11)
Llave ganadora, 3/6: $ 380.
2ª Apuesta Doble Especial: $ 6.668, 5.473 y 4.805.
No corrieron: Aval Real (1) y Bequelujo (8).
Ganada por 4 cpos., el 3º al hco. Tiempo: 59". Jockey: O. Cosenza. Cuidador: M. A. Catapano.

**5ª CARRERA — 1000 metros**
1 DIVULGA (7) $ 160 115
2 Amoora (8) 125
3 Anita-Cuá (2) 130
4 Chimanguita (6)
Llave ganadora, 5/6. $ 310
Corrieron todas.
Ganada por 1½ cpo., la 3ª a 2½ cpos Tiempo: 58"2|5. Jockey: A Ferreras. Cuidador: O. Ojeda.

**6ª CARRERA — 1100 metros**
1 CHUPILI (4) $ 230 135
2 Silver (13) 140
3 Hot Candy (11) 255
4 Venturero (1)
Llave ganadora, 1/3: $ 245.
1ª Apuesta Doble Final: pesos 4.138, 1.349 y 2.668.
Corrieron todos.
Ganada por la cbza., el 3º a 2 cpos. Tiempo: 1'4". Jockey. V. Sanguinetti. Cuidador: S. A. Scabone.

**7ª CARRERA — 1600 metros**
1 LEONORA (8) $ 230 160
2 Cabrera (5) 190
3 D France (3) 615
4 All Francis (10)
Llave ganadora, 2/5: $ 595.
Corrieron todas.
Ganada por 2½ cpos., la 3ª a 4 cpos. Tiempo: 1'38". Jockey: E. Jara. Cuidador: A. J. Maldotti.

**8ª CARRERA — 1100 metros**
1 W. VIT (3) $ 360 205
2 El Vilorto (11) 335
3 Toquinho (13) 145
4 Korsakoff (8)
Llave ganadora, 2/6. $ 580.
2ª Apuesta Doble Final: pesos: 9.130, 5.313 y 964.
No corrieron: Borodín (1), Chel (4) y Moraldo (10).
Ganada por el pzo., el 3º a 2 cpos. Tiempo: 1'4". Jockey: V. Rosas. Cuidador: F. P. Arcando

**9ª CARRERA — 1000 metros**
1 VINOTE (8) $ 270 150
2 Colonizador (13) 190
3 Temple (2) 210
4 Maciste (7)
Llave ganadora, 5/6. $ 455.
Corrieron todos.
Ganada por 6 cpos., el 3º a ¾ cpo. Tiempo: 59". Jockey: G. Desvard. Cuidador: V. Reviriego

**10ª CARRERA — 1600 metros**
1 LA FORTUNA (9) $ 405 115
2 Secret Girl (15) 105
3 Horris Hill (7) 135
4 Vaina Bluff (8)
Llave ganadora, 1/5: $ 390.
Apuesta Doble Final Extra: $ 17.757, 2.631 y 3.999.
No corrieron: Picana (1) y La Faraona (4).
Ganada por 5 cpos., la 3ª a 7 cpos. Tiempo. 1'39"2|5. Jockey: Rogelio González. Cuidador: M. Alvarez

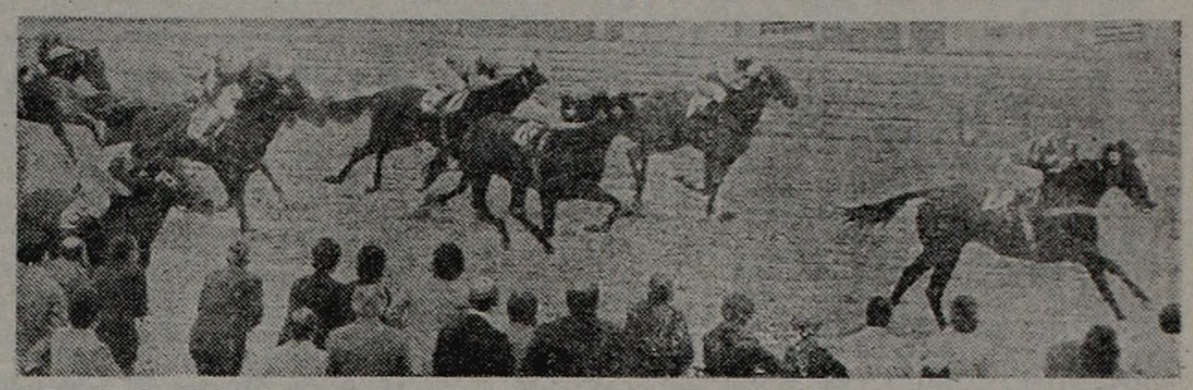

*Burdia logró fácil triunfo anteayer en Palermo. Fue dirigida por José Figueroa, que había ganado la primera con Trane y se le hizo su propia doble especial a $ 127.168.*

# EL RETOBAO SE HIZO RESPETAR

El Retobao, se adjudicó el Especial Don Padilla, prueba central del programa realizado, anteayer en La Plata. El hijo de Estribo, venció por el pescuezo a Snow Oligarch, en 1'38"4/5 para los 1600 metros. A continuación publicamos los resultados

**1ª CARRERA — 1500 Metros**
1 S. VIT (12) $ 330 120
2 S. Fuerte (9) 250
3 G. Atlantic (3) 140
4 Dantam (1) 110
Llave ganadora, 4/5: $ 1.480.
No corrieron: El Europeo (11) y Noblesse (14).
Ganada por 6 cpos., el 3º a 1½ cpo. Tiempo: 1'34"1|5. Jockey. P. Sahagián. Cuidador: G. A. Figueroa.

**2ª CARRERA — 1200 metros**
1 C. RODOLFO (1) $ 590 220
2 Greek (6) 120
3 Importuno (5)
4 B. Quick (3)
Llave ganadora, 1/5: $ 930.
1ª Apuesta Doble Preferencial Extra: $ 35.530 y 1.430.
Corrieron todos.
Ganada por ½ cabeza., el 3º a 5 cpos. Tiempo: 1'14"2/5. Jockey: E. Tadel. Cuidador: L. Taborda.

**3ª CARRERA — 1500 metros**
1 TINTERO (1) 240 130
2 Cherán (2) 210
3 Bicho (14) 220
4 Yukón (5) 120
Llave ganadora, 1/1: $ 1.900.
No corrieron. Frepas (11) y Dangerfield (16).
Ganada por 4 cpos., el 3º a 2½ cpos. Tiempo: 1'35"3|5. Jockey: I. Gorrais. Cuidador: H. Martínez.

**4ª CARRERA — 1300 metros**
1 STEYR (1) $ 160 100
2 E. Real (9) 100
3 P. Real (8)
4 A. Nada (5)
Llave ganadora, 1/6: $ 190.
2ª Apuesta Doble Preferencial Extra: $ 2.400 y 830.
No corrieron. La Solitude (3) y En Nieve (6).
Ganada por 6 cpos., la 3ª a ¾ cpo. Tiempo: 1'22". Jockey: J. Maciel. Cuidador. O. Ali.

**5ª CARRERA — 1700 metros**
1 DOB'DURA (4) $ 2.210 1.040
Virgilio
2 Mi Emoción (12) 810
3 F. Obscurity (11) 660
4 T. Bay (9)
Llave ganadora: 2/6: $2.540.
Corrieron todas.
Ganada por ½ pzo., la 3ª a 1½ cpo. Tiempo: 1'43"2|5. Jockey: R. Cabrera. Cuidador: J.

**6ª CARRERA — 1600 metros (Especial Don Padilla)**
1 EL RETOBAO (4) $ 260 100
2 S. Oligarch (5) 100
3 Arre Vasco (6) 100
4 Chamartín (8)
Llave ganadora, 3/4: $ 320.
1ª Apuesta Doble Preferencial Súper. $ 40.870, 12.500 y 6.350.
Corrieron todos.
Ganada por el pzo., el 3º a 2 cpos. Tiempo: 1'38"4|5. Jockey: I. Gorrais. Cuidador: H. Martínez.

**7ª CARRERA — 1500 metros**
1 R. FUERTE (4) 720 200$
2 Constantia (1) 190
3 Expansiva (14) 230
4 Zarpa (12) 690
Llave ganadora, 1/2: $ 1.120.
No corrieron: Eutímica (6) y Cuquita (8).
Ganada por 1½ cpo., la 3ª a 1½ cpo. Tiempo. 1'36"3|5. Jockey: M. Cañedo. Cuidador: J. Tagliabúe.

**8ª CARRERA — 1400 metros**
1 IBEX (1) $ 880 290
2 Aguileña (5) 230
3 Ofuscada (13) 200
4 M. Flight (4)
Llave ganadora, 1/3: $ 2.230.
2ª Apuesta Doble Pref. Súper: $ 56.450, 12.170 y 6.200.
Corrieron todas.
Ganada por el hco., la 3ª a 2½ cpos. Tiempo: 1'26"4|5. Jockey. N. Palavecino. Cuidador: J. Calderín

**9ª CARRERA — 1100 metros**
1 BIDEZKO (8) $ 1.020 170
2 En Claro (1) 120
3 Con Altura (15) 140
4 P. Jota (9) 170
Llave ganadora, 1/4: $ 980.
Corrieron todos.
Ganada por 1½ cpo., el 3º a ½ pzo. Tiempo: 1'7"3|5. Jockey: J. Benítez. Cuidador: A. Bottaro

**10ª CARRERA — 2200 metros**
1 HINDLEY (14) $ 1.090 200
2 Taponazo (16) 260
3 Don Boni (17) 180
4 Tata Tic (8)
Llave ganadora, 5/6: $ 710.
3ª Apuesta Doble Pref. Súper: $ 161.210, 12.460 y 9.370.
No corrieron: Montilieu (1), Hassan (4) y Esbelto (11).
Ganada por 2½ cpos., el 3º a ½ cpo. Tiempo: 2'24"1|5. Jockey: E. Riso. Cuidador: J. M. Boquín

# LLEGO A 203.295.790 PESOS LO VENDIDO EL JUEVES EN PALERMO

Elevada cantidad de público concurrió anteayer a Palermo, donde se llevó a cabo un interesante programa, con la base del Clásico Gilberto Lerena. Eran aproximadamente 24.000 los espectadores que colmaron los recintos del viejo escenario hípico. Hubo movimiento intenso en las ventanillas, que por suerte atendieron con celeridad la demanda de los apostadores, como para ir pensando que la implantación de los totalizadores no es inminentemente necesaria.

Al término de la jornada del jueves último se contabilizaron 203.295.790 boletos, cifra que supera el récord establecido el 26 de diciembre del año pasado, con 196.402.590. Evidentemente, estamos frente a un éxito sin precedentes en la vida del turf nacional. Para el logro del mismo se tienen varios factores. Uno, que es muy importante, se relaciona con la obligatoriedad de correr, luego de inscriptos los animales con sus respectivos jinetes. El jueves no alcanzaron a diez los borrados de las diez carreras, y eso sirve para que el aficionado que no puede concurrir al hipódromo, puede pugar con bastante seguridad en las agencias existentes en el perímetro capitalino. La seriedad impresa a la administración de Palermo también es factor decisivo del éxito.

## OCTAVA CARRERA — PREMIO ROSELIERE (term. 2ª do ble final) — 1000 METROS — A LAS 19.15

(EN ESTA CARRERA FUNCIONARAN LAS APUESTAS A GANADOR, PLACE, LLAVES Y ENGANCHE)

| | | | | | | | | | | | | | | | |
|---|---|---|---|---|---|---|---|---|---|---|---|---|---|---|---|
| 1P 0P — — | 1 MUCHULU | E.Liceri | 3\|56 | Vincitore-Teutonia | L.A.Florio | 1º por ½ cab. a Pastina 54 | W.Marc'chi | 56 | 750 | en | 112.256 | 57"4\|5 | Pal. n. | 19-3-77 |
| 3P 5L 2L 5P | 2 IMALA | H.Mackinze | 3\|56 | Cuadrito-Itabera | J.C.Martínez | 3º a 1½ cpo. de Eginesa 55½ | H.Mackinze | 54 | 1.975 | ,, | 103.729 | 1' 4"4\|5 | Pal. n. | 19-3-77 |
| 2P 3P 4P 2P | 3 CAVALIERA | M.Bertorini | 3\|56 | Cavaleri-Giliana | J.Calcagno | 2º a 1 cpo. de Eginesa 55½ | M.B'torini | 55 | 9.285 | ,, | 103.729 | 1' 4"4\|5 | Pal. n. | 19-3-77 |
| 0L 0P 0P 1P | 4 SABEDORA | J.Alvis | 3\|56 | S.Anchor-Melanea | R.Guerrina | 12ª a 10 cpos. de S. Sureña 55 | J.Alvis | 53 | 1.966 | ,, | 48.230 | 1' 7"2\|5 | L.P. n. | 4-3-77 |
| 3L 3L 2L 2L | 5 FULL ACTION | R.Cabrera | 3\|56 | F.Gallop-Brisamar | J.Clerc | 3ª a 3½ cpos. de Hintha 55½ | M.Cañedo | 56 | 12.537 | ,, | 60.855 | 1'27"2\|5 | L.P. n. | 18-3-77 |
| 5P 1P 2P 3P | 6 CARENINA | V.O.Sabín | 3\|56 | G.Atleta-Cartujana | J.A.Maldotti | 5º a 3 cps. de Eginesa 55½ | R.Bayardi | 53 | 16.341 | ,, | 103.729 | 1' 4"4\|5 | Pal. n. | 19-3-77 |
| 6P 0P 5P 1P | 7 BEIDA | L.Zárate | 3\|56 | Bonin-EddyBey | L.E.Saccone | 6ª a 12 cpos. de B. Bluff 55½ | L.Zárate | 53 | 501 | ,, | 109.409 | 1' 3" | Pal. f. | 6-3-77 |
| 2P 1P 2P — | 8(PLAY BOLD | O.Cosenza | 3\|56 | M.Bold-P.Poupee | J.Penna | 2ª a 2½ cpos. de V. Bluff 53½ | O.Cosenza | 56 | 23.494 | ,, | 110.075 | 1' 3" | Pal. f. | 6-3-77 |
| 1P 6P 0P — | 9(INQUITA VIT | S.Criado | 3\|56 | Vitencamps-Impulsiva | idem | 1ª por ¾ cpos. a Fouce 55½ | V.Criado | 56 | 20.903 | ,, | 109.409 | 1' 4"4\|5 | Pal. f. | 5-3-77 |
| 0L 0L 1L 2L | 10 CARWEN | O.González | 3\|56 | F.Finger-Colomba | L.Fá | 9ª a 8½ cps. de S. Sureña 56 | I.Sequeira | 55 | 2.442 | ,, | 18.432 | 1' 7"2\|5 | L.P. n. | 4-3-77 |
| 0L 0P 0L 1L | 11 FOLK MELODY | R.Laitán | 3\|56 | M.Melody-S.Deity | M.B.Teixeira | 10ª a 13½ cpos. de Araby 56 | J.Mansilla | 53 | 1.927 | ,, | 52.060 | 1'27" | L.P. n. | 4-2-77 |
| 1P 2P — — | 12 ATOSA | W.M'vecchio | 3\|56 | M.Athos-Wilful II | T.Arana | 1ª por 1½ cpo. a Farlol 56 | V.Centeno | 56 | 9.741 | ,, | 25.654 | 1' 2\|5 | Pal. p. | 24-7-76 |
| 1P 2P 3P 0P | 13 CALA BRAVA | R.González | 3\|56 | Pappe II-LaFeroz | R.Pellegatta | 1ª por 4 cpos. a M. Sun 56 | R.González | 56 | 26.133 | ,, | 67.113 | 1' 7" | Pal. f. | 5-3-77 |
| 0P 1P 2P 3P | 14 FOUEE | J.Valdivieso | 3\|56 | T.Sun-Foudre | P.Giovanetti | 8º a 13 cpos. a M. Bluff 52 | F.Galtán | 57 | 2.349 | ,, | 105.252 | 1' 3"2\|5 | Pal. n. | 2-4-77 |

**Candidata: PLAY BOLD (8)** — **Enemiga: Atosa (12)** — **Sport: Cavaliera (3)**

**Llave Nº 1:** 1 Muchulú, 2 Imala, 7 Beida — **Llave Nº 2:** 3 Cavaliera, 12 Atosa — **Llave Nº 3:** 4 Sabedora, 10 Carwen, 14 Foueé — **Llave Nº 4:** 5 Full Action, 11 Folk Melody — **Llave Nº 5:** 6 Carenina, 13 Cala Brava — **Llave Nº 6:** 8(Play Bold, 9(Inquita Vit

## NOVENA CARRERA — PREMIO IRANCY (com. doble final extra) — 1600 METROS — A LAS 20.5

(EN ESTA CARRERA FUNCIONARAN LAS APUESTAS A GANADOR, PLACE Y LLAVES)

| | | | | | | | | | | | | | | |
|---|---|---|---|---|---|---|---|---|---|---|---|---|---|---|
| 6P 2P 2P 6P | 1 PINGOLO | J.Navarrete | 4\|57 | Penfold-LaSaladita | A.Dominguez | 6º a 12¼ cpos. de Aristion 53 | J.Navarrete | 53 | 23.859 | en | 136.897 | 1'51"4\|5 | Pal. n. | 27-3-77 |
| 0P 4P 0P 0P | 2 BREÑAL | R.Laitán | 4\|57 | Beduino-Ilsa | A.Pothoven | 12º a 5 cpos. de Delicius 57 | L.Laitán | 53 | 8.616 | ,, | 129.189 | 58"2\|5 | Pal. n. | 3-4-77 |
| 0P 2P 3P 0P | 3 FLORALES | R.González | 4\|57 | Thaasis-F.deLys | M.Sarachi | 7º por 9½ cps. de El M'dor 57 | I.Gómez | 57 | 11.138 | ,, | 78.551 | 1'38" | L.P. n. | 12-3-77 |
| 6P 5P 0P 0P | 4 RODADO | O.Zapata | 4\|57 | Vit-Sha-I.Rubber | R.Marcolongo | 6º a 10¾ cps. de W. Horse 57 | O.Zapata | 57 | 936 | ,, | 98.638 | 1'37"4\|5 | Pal. n. | 27-3-77 |
| 0P 0P 0P 0P | 5 REPIC | N.M.deOca | 4\|57 | Rigoló-Tamizada | A.Rodriguez | 13º a 24½ cps. de R. de F'ce 53 | N.M.Oca | 55 | 17.770 | ,, | 2.179.130 | 1'32" | Pal. n. | 28-1-76 |
| 0P 0P 0P 0P | 6 CAPRESE | A.Luna | 4\|57 | M.Venturer-Ischia | N.Alonso | 13º a vs. cps. de Aristion 53 | R.Desvard | 53 | 93 | ,, | 136.894 | 1'51"4\|5 | Pal. n. | 27-3-77 |
| 0L 6L 0L 3L | 7 ARBOL TERCERO | A.Bertorini | 4\|57 | ArrorróSinLuz | F.Sola | 7º por 14¾ cps. de Bambú 57 | E.Olguín | 57 | 949 | ,, | 25.674 | 1'20"4\|5 | L.P. n. | 28-1-77 |
| 0P 4P 5L 0P | 8 GOLD DUST | G.Sabín | 4\|57 | G.Medalist-M.Nacida | E.J.García | 10º a 13½ cps. de El M'dor 57 | E.Sánchez | 57 | 2.450 | ,, | 78.581 | 1'38" | L.P. n. | 12-3-77 |
| 4P 0P 2P 3P | 9 PERMITIDO | J.Jarcovsky | 4\|57 | Pusilánime-Dixie | C.A.Ferro | 4º a 11 cps. de Aristion 53 | H.Correa | 53 | 18.461 | ,, | 136.894 | 1'51"4\|5 | Pal. n. | 27-3-77 |
| 5P 3P 0P 6P | 10 RIVETERO | J.Calderón | 4\|57 | P.Gary-Rivet | J.E.Colela | 5º a 11¼ cps. de Aristion 53 | H.Nis | 57 | 17.020 | ,, | 136.894 | 1'51"4\|5 | Pal. n. | 27-3-77 |
| 3P 2P 6P 4P | 11(ESPIONAJE | O.Cosenza | 4\|57 | Psidium-Celada | J.Penna | 3º a 2½ cps.de El M'dor 57 | S.Criado | 57 | 34.508 | ,, | 78.551 | 1'38" | Pal. n. | 12-3-77 |
| 3P — — — | 12(VERPOL | A.Valenti | 4\|57 | Vervain-Polyxena | idem | 3º a v v. m. de Runway 53 | J.Iglesias | 55 | 27.634 | ,, | 89.406 | 1'38"4\|5 | Pal. n. | 13-2-77 |
| 0P 0S 0P 0P | 13 WEST POINT | W.M'vecchio | 4\|57 | ElCentauro-Colegienne | P.Giovanetti | 12º a 23 cps. de Wilson 57 | F.Pedrozo | 53 | 2.104 | ,, | 99.367 | 1' 4"1\|5 | Pal. n. | 2-10-76 |
| 0P 0P 0P 5P | 14(BOOTS ALTANERO | G.Rizzi | 4\|57 | S.Boots-Lota | P.R.Díaz | 13º a vs. cps. de Aristion 53 | G.Rizzi | 57 | 867 | ,, | 136.894 | 1'51"4\|5 | Pal. n. | 27-3-77 |
| 0P 0P 0P 0P | 15(VIT-PINTOR | J.Valdivieso | 4\|57 | Cuadro-Vit-Final | idem | 4\|57 Cuadro Vit Final | J.Valdivieso | 55 | 5.862 | ,, | 136.894 | 1'51"4\|5 | Pal. n. | 27-3-77 |

**Candidato: ESPIONAJE (11)** — **Enemigo: Pingolo (1)** — **Sport: Rivetero (10)**

**Llave Nº 1:** 1 Pingolo, 10 Rivetero — **Llave Nº 2:** 2 Breñal, 5 Repic, 7 Arbol Tercero — **Llave Nº 3:** 3 Florales, 9 Permitido — **Llave Nº 4:** 4 Rodado, 8 Gold Dust, 13 West Point — **Llave Nº 5:** 6 Caprese, 14(Boots Altanero, 15(Vit Pintor — **Llave Nº 6:** 11(Espionaje, 12(Verpol

## DECIMA CARRERA — PREMIO VACACION (fin. doble final extra) — 2200 METROS — A LAS 20.55

(EN ESTA CARRERA FUNCIONARAN LAS APUESTAS A GANADOR, PLACE, LLAVES Y ENGANCHE)

| | | | | | | | | | | | | | | |
|---|---|---|---|---|---|---|---|---|---|---|---|---|---|---|
| 4P 0P 0P 0L | 1 NEVER MIND | M.Barroso | 5\|52 | Nearside-SnowLady | E.Cassaigne | 4º a 8½ cps. de Metálico 56 | M.Barroso | 54 | 246 | en | 107.328 | 2'18" | Pal. n. | 27-3-77 |
| 0P 0P 2P 0P | 2 MIREBEAU | A.Ferreras | 5\|55 | ElCentauro-Mima | E.Sauro | 11º a 15½ cps. de P. Negro 54 | V.San'netti | 55 | 7.877 | ,, | 111.403 | 1'36"4\|5 | Pal. h. | 12-3-77 |
| 0P 0L 0P 0L | 3 BUBI-CREST | E.Hilar'chea | 5\|57 | S.Crest-Bonbrune | M.Teixeira | 16º a 16 cps. de P. Negro 54 | J.Martino | 57 | 161 | ,, | 111.403 | 1'36"4\|5 | Pal. h. | 12-3-77 |
| 6L 0L 5L 4L | 4 VIN | J.Maciel | 5\|57 | Vinicius-Plenitud | F.Silvestre | 6º a 8½ cps. de S. Dimple 56 | C.García | 56 | 1.292 | ,, | 33.747 | 1'40"4\|5 | Pal. n. | 26-3-77 |
| 0P 2P 2P 0P | 5 TACTO | O.Ayude | 6\|57 | Pipote-Talba | J.Gamboggi | 10º a 14¾ cps. de P. Negro 54 | A.Etchart | 57 | 27.856 | ,, | 111.403 | 1'36"4\|5 | Pal. h. | 12-3-77 |
| 0P 0P 0L 0L | 6(VIT ALBERTITO | H.Guías | 6\|55 | Vitencamps-Caceta | A.Grassi | 7º a 17½ cps. de Metálico 53 | H.Guías | 53 | 1.550 | ,, | 107.328 | 2'18" | Pal. n. | 27-3-77 |
| 5L 0L 0P 0P | 7(REDOME | C.Ramírez | 5\|52 | FreshAir-Refasi | idem | 5º a 10 cps. de H. Tea 53 | C.Ramírez | 51 | 7.085 | ,, | 53.850 | 2'44"2\|5 | L.P. p. | 13-3-77 |
| 2P 5P 6P 1P | 8 BRAHHAM | R.Laitán | 6\|57 | G.Atleta-Barimpa | G.Ghigliotti | 2º a la cab. de P. Negro 54 | R.Laitán | 53 | 4.420 | ,, | 111.403 | 1'36"4\|5 | Pal. h. | 12-3-77 |
| 6L 5L 6P 5L | 9 ACROTON | E.Riso | 5\|55 | Maxim-II-Oceanide | V.Soria | 6º a 14 cps. de Liskado 57 | A.Narro | 55 | 5.181 | ,, | 34.959 | 2'15" | L.P. p. | 27-3-77 |
| 0L 0L 4L 2L | 10 HALLALI | R.Ricoy | 6\|57 | Hyphen-Pradería | A.Cardinale | 12º a vs. cps. de S. Dimple 56 | R.Ricoy | 53 | 651 | ,, | 33.747 | 1'40"3\|5 | L.P. n. | 26-3-77 |
| 5P 1P 1P 0P | 11 DAIMLER | J.Oural | 5\|55 | Yonder-Acaparadora | D.Castillo | 5º a 10 cps. de Metálico 53 | J.Valdivieso | 52 | 42.575 | ,, | 107.328 | 2'18" | Pal. n. | 27-3-77 |
| 6L 0P 3P 4P | 12 JET WING | P.Palmieri | 5\|55 | LautarioDrizella | O.Martínez | 6º a 13¼ cps. de El Papa 55 | M.B'torini | 51 | 9.307 | ,, | 41.376 | 2'28"3\|5 | L.P. n. | 24-10-76 |
| 3L 2L 0P 1L | 13 SPARVIERO | A.Etchart | 5\|57 | Seduprel-Adalberta | H.Padula | 3º a 2½ cps. de Apuntado 57 | H.Libré | 55 | 23.428 | ,, | 93.795 | 1'39" | L.P. n. | 13-2-77 |
| 3L 1L 4L 3L | 14 SOFOCLES | D.Verón | 5\|57 | Seduprel-A.Mary | R.Sarfield | 3º a 5½ cps. de S. Dimple 56 | D.Verón | 57 | 3.119 | ,, | 33.747 | 1'40"4\|5 | L.P. n. | 26-3-77 |

**Candidato: BRABHAM (8)** — **Enemigo: Daimler (11)** — **Sport: Tacto (5)**

**Llave Nº 1:** 1 Never Mind, 4 Vin, 9 Acrontón — **Llave Nº 2:** 2 Mirebeau, 11 Daimler — **Llave Nº 3:** 3 Bubi-Crest, 6(Vit Albertito, 7(Redome — **Llave Nº 4:** 5 Tacto, 13 Sparviero — **Llave Nº 5:** 8 Brahham, 14 Sofocles — **Llave Nº 6:** 10 Hallali, 12 Jet Wing

## SOBRE PISTA FANGOSA SE CORRIO AYER EN EL PLATENSE

# Sereno Vit Triunfó en el Clásico

Con la victoria de nuestro candidato Sereno Vit se resolvió ayer en La Plata, el clásico Paraguay prueba central del programa. La pista se encontraba fangosa y su victoria se concretó tras previa bandera verde, pues Condensador cruzó el disco a solo una cabeza del ganador.

El descendiente de Vitecamps, hizo la punta desde la partida y sobre el final inutilizó los embates de Condensador superándolo por la cabeza en 1'14"2/5 para el recorrido de los 1200 metros.

### ♦ DESARROLLO DE LA PRUEBA

Ausente Registro y alineados los seis competidores, apenas abiertas las gateras sobresalió en el pique Sereno Vit que dispuesto a realizar su propio juego desde el vamos se distanció un cuerpo de Gold Leaf que por 2 precedía a Ny y a Brissot que iban en una misma línea. Cuatro cuerpos atrás y apareados Condensador y Lazlo cerraban el lote.

Por la mitad del codo, Gold Leaf era exigido por Triviño y se colocaba a medio cuerpo del puntero, mientras que en el fondo adelantaba Condensador y dejaba último a Lazlo.

Sin variantes de consideración, el reducido lote dejó atrás la elipse y cuando pisaron la recta final, Sereno Vit pegado a los palos, conservaba medio cuerpo de ventaja sobre Gold Leaf, pero por afuera se perfilaba la atropellada de Condensador.

Por el palo de los cuatrocientos Sereno Vit se desentendía del asedio de Gold Leaf que sintió el esfuerzo realizado y entró a perder posiciones. El peligro vino entonces con la violenta atropellada con que Cañedo pegado a la verja embalaba a Condensador.

### ♦ LUCHA CABEZA A CABEZA

Cuando restaban 200 metros para la sentencia Sereno Vit y Condensador estaban en una nueva línea y sus pilotos se vieron obligados a recurrir a la herramienta, y así a taco y lonja y sin sacarse ventajas apreciables, los dos competidores cruzaron el disco.

Los jueces de raya tuvieron que recurrir a el photochart y éste dictaminó la victoria de Sereno Vit por la cabeza sobre Condensador. Tercero en larga carga fue Lazlo que llegó un cuerpo y medio atrás precediendo por 3 largos a Ny que sin luz dejaba quinto a Brissot. Ultimo, sin apreciación cruzó el disco Gold Leaf.

El pupilo de Roberto Salazar que pertenece al Stud Elizabeth logró al adjudicarse el Clásico Paraguay su quinta victoria a través de once presentaciones sumando los 510.000 pesos de recompensa de este evento a los 733.500 ya ganados.

## Resultados Generales

**1ª Carrera — Premio ARRUCHADO — 1700 Metros**

(En esta carrera comenzó la apuesta doble preferencial extra)

| CABALLO | JOCKEY | Nº | Ganad. | Placé | Dividendo | | Pag. |
|---|---|---|---|---|---|---|---|
| 1 B. CELINA 57, | O. Mansilla | (3) | 6034 | 554 | 200 | 150 | — |
| 2 La Veinte 57, | I. Gorrais .. | (2) | 2480 | 285 | | 200 | 490 |
| 3 Templadera 57, | L. Zárate. | (7) | 653 | 79 | | | 1.880 |
| 4 Eresia 53, | J. Iglesias ..... | (9) | 2927 | 436 | | | 410 |
| 5 Loa 57, | M. Cañedo ..... | (4) | 2569 | 378 | | | 470 |
| 6 Choschillea 57, | J. Corso .. | (8) | 990 | 137 | | | 1.240 |
| U Giltz 55, | B. Aguilar ..... | (6) | 1900 | 194 | | | 640 |
| | TOTALES ..... | | 17553 | 2063 | | | |

LLAVE GANADORA, 2-3: $ 470.

APUESTA DOBLE PREFERENCIAL EXTRA: Total de vales: 88.350. Vales del ganador: 2.930. Cotización del vale: $ 1.060. Valor del enganche: $ 1.170.

No corrieron: Dangaña (1) y La Rápida (5).

Ganada por: 7 cpos.; la 3ª a ¾ cpo.; la 4ª a 5 cpos.; la 5ª a 2 cpos.; la 6ª al pzo. Tiempo: 1'50"1/5. Cuidador. C. P. Monina. Caballeriza: 12 de Septiembre. La ganadora es hija de Snow Boots y Excepcional Edad: 4 años.

Candidata de CRONICA

**2ª Carrera — Premio ACASSUSO — 2200 Metros**

(En esta carrera finalizó la apuesta doble preferencial extra)

| CABALLO | JOCKEY | Nº | Ganad. | Placé | Dividendo | | Pag |
|---|---|---|---|---|---|---|---|
| 1 KOLINCHA 54, | R.González | (5) | 2509 | 251 | 720 | 190 | — |
| 2 Derrota 56, | A. Real ..... | (2) | 7175 | 624 | | 130 | 350 |
| 3 A. Widow 53, | R.Buonocore | (8) | 3709 | 411 | | 150 | 480 |
| 4 Almissa 56, | A. D'Aponte . | (1) | 5565 | 563 | | | 320 |
| 5 D. du Monde 54, | J. Lavia. | (7) | 22554 | 227 | | | 700 |
| 6 Mi-Lay 50½, | A. Juárez .. | (4) | 413 | 73 | | | 4.380 |
| 7 Guacayú 53, | N. Vázquez . | (6) | 520 | 51 | | | 3.480 |
| U Bosquimana 56, | J.Martino | (3) | 5429 | 650 | | | 330 |
| | TOTALES ..... | | 25879 | 2850 | | | |

LLAVE GANADORA, 2-5: $ 970.

APUESTA DOBLE PREFERENCIAL EXTRA: Vales de enganche: 3.942. Nuevo pozo: $ 6.320.750. Total de vales: 6.870. Vales del ganador: 890. Dividendo: $ 4.970. 1er. placé: 1.268 vales. Dividendo: $ 990. 2º placé: 875 vales. Dividendo: $ 720.

Corrieron todas.

Ganada por: 2 cpos.; la 3ª a 14 cpos.; la 4ª a 2½ cpos. la 5ª a la cbza.; la 6ª a 4 cpos. (Bandera verde para los puestos 4º y 6º). Tiempo: 2'25"1/5. Cuidador: M. J. López. Caballeriza: Itacuá. La ganadora es hija de Kirov y Níspola. Edad: 3 años.

**3ª Carrera — Premio CABRAL — 1300 Metros**

(En esta carrera comenzó la 2ª apuesta doble preferencial extra)

| CABALLO | JOCKEY | Nº | Ganad. | Placé | Dividendo | | Pag. |
|---|---|---|---|---|---|---|---|
| 1 LORDSHIP 55½, | C.Buden | (7) | 12612 | 1495 | 260 | 100 | — |
| 2 C. Crest 55, | M. Cañedo .. | (1) | 22940 | 1763 | | 100 | 140 |
| 3 P. Real 53, | V. Rosas ..... | (14) | 2496 | 265 | | 100 | 1.310 |
| 4 Tipeo 55, | J. Juárez ..... | (11) | 2036 | 199 | | | 1.610 |
| 5 Pinuccio 55, | L. Triviño .. | (8) | 2300 | 318 | | | 1.430 |
| 6 A. Corazón 55, | R. Cepeda | (18) | 1533 | 357 | | | 2.140 |
| 7 Tu Temor 55, | J. Igarategui | (15) | 439 | 95 | | | 7.500 |
| 8 Malestro 56, | D. Cabral ... | (2) | 359 | 86 | | | 9.170 |
| 9 Basati 55, | J. Gutiérrez ... | (12) | 1414 | 223 | | | 2.320 |
| U Bosquejo 55, | J. Cepeda .. | (5) | 899 | 112 | | | 3.660 |
| | TOTALES ..... | | 47048 | 4613 | | | |

LLAVE GANADORA: 1-3, $ 140.

APUESTA 2ª DOBLE PREFERENCIAL EXTRA: Total de vales: 18.870. Vales del ganador: 4.756. Cotización del vale: $ 1.390. Valor del enganche: $ 1.530.

No corrieron: A. Brucker (3), Don Din (4), F. Spades (6), Alerón (9), Hiperrealista (10), Zorzal Real (13), Falker (16) y S. Vit (17).

Ganada por: 5 cpos.; el 3º a 2 cpos.; el 4º a 5 cpos.; el 5º a 6 cpos.; el 6º a 4 cpos. Tiempo: 1'21"4/5. Cuidador: O. A. Buden. Caballeriza: Cabecita. El ganador es hijo de Malambo y Longhill. Edad: 2 años.

**4ª Carrera — Premio PASIONARIO — 1400 Metros**

(En esta carrera finalizó la 2ª apuesta doble preferencial extra)

| CABALLO | JOCKEY | Nº | Ganad. | Placé | Dividendo | | Pag. |
|---|---|---|---|---|---|---|---|
| 1 ANIMADORA 56, | I.Desvard | (2) | 5214 | 280 | 620 | 200 | — |
| 2 Florincella 56, | C. Cáceres. | (4) | 19909 | 605 | | 140 | 160 |
| 3 Palenquera 53, | A. Ferreras | (5) | 9227 | 792 | | | 360 |
| 4 O. Speech 56, | M. Cañedo. | (1) | 11608 | 298 | | | 280 |
| 5 Huayna 53, | E. Riso ..... | (7) | 1859 | 128 | | | 1.800 |
| | TOTALES ..... | | 48017 | 2107 | | | |

LLAVE GANADORA: 2-3, $ 540.

APUESTA 2ª DOBLE PREFERENCIAL EXTRA: Vales de enganche: 3.549. Nuevo pozo: $ 10.405.479. Total de vales: 8.295. Vales del ganador: 1.066. Dividendo: $ 7.800. 1er. placé: 3.087 vales. Dividendo: $ 670.

No corrieron: Con Estrella (3), D. Bluff (6) y F. Water (8).

Ganada por: 2½ cpo.; la 3ª a 9 cpos.; la 4ª a 3 cpos.; la 5ª a la cbza. (Bandera verde para el 4º puesto). Tiempo: 1'28"3/5. Cuidador: A. Saavedra. Caballeriza: Gasmar. La ganadora es hija de Arrorró y Camareta. Edad: 3 años.

**5ª Carrera — Premio PARAGUAY (clásico) — 1200 Metros**

| CABALLO | JOCKEY | Nº | Ganad. | Placé | Dividendo | | Pag. |
|---|---|---|---|---|---|---|---|
| 1 S. VIT 57½, | J. Yalet .... | (1) | 43673 | 1222 | 190 | 140 | — |
| 2 C'densador 52, | M. Cañedo | (4) | 28360 | 654 | | 170 | 300 |
| 3 Laslo 50½, | J. Maciel ..... | (5) | 8548 | 475 | | | 1.010 |
| 4 Ny 56½, | E. Riso ..... | (2) | 17128 | 572 | | | 500 |
| 5 Brissot 55, | C. Cáceres .... | (3) | 21499 | 849 | | | 400 |
| 6 G. Leaf 50, | L. Triviño ... | (7) | 4218 | 338 | | | 2.040 |
| | TOTALES ..... | | 123476 | 4130 | | | |

APUESTA COMBINADA: 1-4, $ 300.

No corrió: Registro (6).

Ganada por: la cabeza; el 3º a 1½ cpo.; el 4º a 3 cpos.; el 5º a ¾ cpo.; el 6º a s/a. Tiempo: 1'14"2/5. Cuidador: R. Salazar. Caballeriza: Elizabeth. El ganador es hijo de Viten Camps y S. Secret. Edad: 3 años.

Candidato de CRONICA

**6ª Carrera — Premio FACUNDO — 1100 Metros**

(En esta carrera comenzó la apuesta doble preferencial super)

| CABALLO | JOCKEY | Nº | Ganad. | Placé | Dividendo | | Pag. |
|---|---|---|---|---|---|---|---|
| 1 LEOLATROTA 56, | L.T'viño | (8) | 17512 | 1782 | 360 | 180 | — |
| 2 L. Luna 56, | J. Borda ..... | (10) | 14875 | 1305 | | 200 | 430 |
| 3 N. Corta 56, | C. Cáceres .. | (6) | 4739 | 480 | | 390 | 1.350 |
| 4 Mistnad 56, | H. Galeppi .. | (12) | 1127 | 264 | | | 5.710 |
| 5 A. Lofa 56, | E. Rosales .... | (9) | 1073 | 154 | | | 6.000 |
| 6 De Noche 56, | E. Tocci ... | (14) | 705 | 130 | | | 9.140 |
| 7 Qué Chance 56, | J. Seoane | (5) | 7391 | 861 | | | 870 |
| 8 Virtue 56, | M. Cañedo .... | (1) | 13710 | 1374 | | | 470 |
| 9 Intimada 56, | A. Ferreras. | (3) | 3553 | 517 | | | 1.810 |
| 10 A. Rock 56, | B. Aguilar ... | (2) | 6802 | 1056 | | | 940 |
| 11 D. Navidad 56, | I. Desvard | (4) | 13708 | 2059 | | | 470 |
| 12 Abelessa 56, | R. Sosa ..... | (11) | 5124 | 937 | | | 1.250 |
| 13 Rugacina 56, | M. Sandoval | (15) | 186 | 63 | | | 34.640 |
| U La Tasadora 56, | J. Iga'gui | (7) | 1535 | 230 | | | 4.140 |
| | TOTALES ..... | | 92063 | 11233 | | | |

LLAVE GANADORA: 4-5. $ 430.

APUESTA 1ª DOBLE PREFERENCIAL SUPER: Total de vales: 14.678. Total del pozo: $ 10.274.600. Vales del ganador: 2.898. Cotización del vale: $ 3.550. Valor del enganche: $ 3.910.

No corrió: Pernand (13).

Ganada por: el pzo.; la 3ª a 2½ cpos.; la 4ª a 6 cpos.; la 5ª a 3 cpos.; la 6ª a 2½ cpos. (Bandera verde para el 1er. puesto). Tiempo: 1'9". Cuidador: L. E. Crosato. Caballeriza: E. D. A. La ganadora es hija de Leoncito y La Trottolina. Edad: 3 años.

**7ª Carrera — Premio NOBLE DALRY — 1200 Metros**

(En esta carrera finalizó la apuesta doble preferencial super)

| CABALLO | JOCKEY | Nº | Ganad. | Placé | Dividendo | | Pag. |
|---|---|---|---|---|---|---|---|
| 1 DON ZENON 52, | C. Flores | (5) | 6393 | 580 | 760 | 160 | 760 |
| 2 Top Agent 54, | J. Iglesias. | (1) | 18362 | 1031 | | 130 | 260 |
| 3 Ginsel 56, | A. Narro ..... | (7) | 992 | 119 | | 420 | 4.920 |
| 4 Lacolíro 56, | H. Perazzo .. | (8) | 10170 | 446 | | | 480 |
| 5 Lorenz 56, | C. García ..... | (3) | 18302 | 1149 | | | 290 |
| 6 Mistao 53, | C. Cáceres .... | (6) | 1676 | 203 | | | 3.000 |
| 7 Rushelc 56, | R. Comas ... | (4) | 3349 | 269 | | | 1.450 |
| 8 Bolaños 56, | M. Cañedo ... | (2) | 10673 | 349 | | | 450 |
| | TOTALES ..... | | 69767 | 4140 | | | |

LLAVE GANADORA: 1-4. $ 740.

APUESTA 1ª DOBLE PREFERENCIAL SUPER: Vales de enganche: 2.119. Nuevo pozo: $ 16.074.303. Total de vales: 5.010. Vales del ganador: 438. Dividendo: $ 25.680. 1er. placé: 1.337 vales. Dividendo: $ 2.400. 2º placé: 103 vales. Dividendo: $ 15.600.

Corrieron todos.

Ganada por: 2 cpos.; el 3º a 3 cpos.; el 4º a ½ cpo.; el 5º a ½ cpo.; el 6º a 3 cpos. Tiempo: 1'15"2/5. Cuidador: S. Scabone. Caballeriza: G. Martín. El ganador es hijo de Mount Melody y Snow Fun Edad: Edad: 3 años.

**8ª Carrera — Premio BONIQUE — 1100 Metros**

(En esta carrera comenzó la apuesta 2ª doble preferencial super)

| CABALLO | JOCKEY | Nº | Ganad. | Placé | Dividendo | | Pag. |
|---|---|---|---|---|---|---|---|
| 1 MR. P. BODY 56, | P.S'gián | (9) | 5969 | 833 | 930 | 290 | — |
| 2 Celdón 56, | M. Cañedo .... | (10) | 8902 | 805 | | 300 | 620 |
| 3 Zar Rando 52, | R.F'nández | (13) | 2183 | 471 | | 480 | 2.540 |
| 4 B. Bay 56, | I. Gorrais .... | (5) | 11935 | 919 | | | 460 |
| 5 El Solo 54, | C. Cáceres .... | (7) | 15360 | 1327 | | | 360 |
| 6 S. Melody 56, | R. Comas .. | (1) | 11768 | 1954 | | | 470 |
| 7 Maliardo 56, | A. Sandoval. | (3) | 7408 | 996 | | | 750 |
| 8 Gestor 56, | L. Triviño ..... | (6) | 4972 | 906 | | | 1.110 |
| 9 Art Viet 52, | J. Borda .... | (2) | 1151 | 223 | | | 4.830 |
| 10 Ah Saltante 56, | R. Sosa .. | (4) | 5303 | 642 | | | 1.040 |
| 11 Rekken 56, | N. Vismara .. | (8) | 2298 | 305 | | | 2.420 |
| 12 Lito 52, | H. Granea ..... | (11) | 1709 | 441 | | | 3.250 |
| U Almer 56, | R. Cabrera .... | (15) | 250 | 110 | | | 10.110 |
| | TOTALES ..... | | 69508 | 9883 | | | |

LLAVE GANADORA: 4-5, $ 930.

APUESTA 2ª DOBLE PREFERENCIAL SUPER: Total de vales: 12.393. Total del pozo: $ 8.675.100. Vales del ganador: 1.237. Cotización del vale: $ 7.010. Valor del enganche: $ 7.710.

No corrieron: P Mister (12) y Cortison (14).

Ganada por: ¾ cpo.; el 3º a 2½ cpos.; el 4º a la cbza.; el 5º a 1 cpo.; el 6º a ¾ cpo. (Bandera verde para el 3er. puesto). Tiempo: 1'10"2/5. Cuidador: G. Figueroa. Caballeriza: J. Resl'cia. El ganador es hijo de Utópico y Ledanca. Edad: 3 años.

**9ª Carrera — Premio KAIKO — 2500 Metros**

(En esta carrera finalizó la apuesta 2ª doble preferencial super)

| CABALLO | JOCKEY | Nº | Ganad. | Placé | Dividendo | | Pag. |
|---|---|---|---|---|---|---|---|
| 1 DRINKS 52½, | J. Val'vieso | (4) | 11230 | 442 | 360 | 210 | — |
| 2 K. William 54½, | J. Alvis. | (5) | 6601 | 190 | | 390 | 620 |
| *3 H. Tea 54, | J. Maciel ..... | (1) | 26825 | 1116 | | | 150 |
| *3 Hungarón 50, | M. Sandoval | (8) | 8242 | 4200 | | | 500 |
| 5 N. Yamgen 54½, | I.Gorrais | (6) | 6137 | 248 | | | 670 |
| | TOTALES ..... | | 59035 | 2386 | | | |

(*) Puesta para el tercer puesto.

LLAVE GANADORA: 4-5, $ 840.

2ª APUESTA DOBLE PREFERENCIAL SUPER: Vales de enganche: 565. Nuevo pozo: $ 11.724.405. Total de vales: 1.802. Vales del ganador: 342. Dividendo: $ 27.420. A placé: 204 vales. Dividendo: $ 11.490.

No corrieron: José El Bueno (2), L. Billy (3) y Manolete (7).

Ganada por: V. mín.; el 3º a 2 cpos.; el 4º puesta; el 5º a 6 cpos. (Bandera verde para los puestos 1º y 3º) Tiempo: 2'47"4/5. Cuidador: R. A. Martínez. Caballeriza: El Gusy. El ganador es hijo de Card King y D. Blanca. Edad: 4 años.

**10ª Carrera — Premio FACO — 1200 Metros**

(En esta carrera comenzó la apuesta 3ª doble preferencial super)

| CABALLO | JOCKEY | Nº | Ganad. | Placé | Dividendo | | Pag. |
|---|---|---|---|---|---|---|---|
| 1 DOY FE, 56, | C. Cáceres .. | (11) | 23275 | 1549 | 270 | 140 | — |
| 2 Apasionante 56, | J.Valdi'so | (1) | 14096 | 1854 | | 130 | 450 |
| 3 Fidelal 56, | C. Ramírez ... | (7) | 12904 | 2072 | | 130 | 490 |
| 4 M. Vit 56, | V. Rosas ..... | (8) | 2692 | 518 | | | 2.380 |
| 5 Chaca Campeón 56, | L.T'ño | (3) | 7139 | 900 | | | 890 |
| 6 W. Travel 56, | A. Gallardo | (10) | 3188 | 241 | | | 2.010 |
| 7 Forever 56, | . Ricoy ..... | (5) | 12184 | 1263 | | | 520 |
| 8 Tabby 56, | M. Bertorini ... | (9) | 12248 | 1164 | | | 520 |
| 9 Bronceado 56½, | D. Cabral | (2) | 750 | 275 | | | 8.550 |
| 10 El Nilo 56, | E. Rosales .... | (4) | 1529 | 1918 | | | 4.190 |
| U Z. Field 56, | E. Riso ..... | (6) | 1640 | 310 | | | 3.910 |
| | TOTALES ..... | | 91645 | 10844 | | | |

LLAVE GANADORA: 1-6, $ 430.

APUESTA 3ª DOBLE PREFERENCIAL SUPER: Total de vales: 13.521. Total del pozo: $ 9.464.700. Vales del ganador: 3.646. Cotización del vale: $ 2.600. Valor del enganche: $ 2.860.

No corrió: El Filete (12).

Ganada por: 1½ cpo.; el 3º a 1 cpo.; el 4º a 2 cpos.; el 5º a ¾ cpo.; el 6º a ½ pzo. (Bandera verde para el 5º puesto). Tiempo: 1'15". Cuidador: S. L. Bello. Caballeriza: Tesso. El ganador es hijo de Great Host y Dame Marie. Edad: 3 años.

Candidato de CRONICA

**11ª Carrera — Premio AITON — 1100 Metros**

(En esta carrera finalizó la apuesta 3ª doble preferencial super)

| CABALLO | JOCKEY | Nº | Ganad. | Placé | Dividendo | | Pag. |
|---|---|---|---|---|---|---|---|
| 1 EL PITUCO 56, | I. Gorrais | (1) | 17089 | 708 | 190 | 110 | — |
| 2 Ron Rock 56, | J.Igarategui | (6) | 6709 | 292 | | 130 | 500 |
| 3 El Robo 56, | R. Fernández | (9) | 7546 | 665 | | 110 | 440 |
| 4 Chupetón 56, | O. Zapata . | (11) | 4695 | 342 | | | 710 |
| 5 Tornadito 56, | J. Lavia ... | (7) | 4336 | 190 | | | 770 |
| 6 K. Austín 56, | R. Comas .. | (8) | 940 | 76 | | | 3.570 |
| 7 Misionero 56, | C.Castañeda | (15) | 4207 | 303 | | | 790 |
| 8 B. Gringo 56, | D. Torrilla. | (10) | 1928 | 130 | | | 1.740 |
| U Mi Luisito 56, | I. Sequeira | (12) | 598 | 108 | | | 5.700 |
| | TOTALES ..... | | 48039 | 2814 | | | |

LLAVE GANADORA: 1-3, $ 260.

APUESTA 3ª DOBLE PREFERENCIAL SUPER: Vales de enganche: 2.314. Nuevo pozo: $ 14.097.328. Total de vales: 5.959. Vales del ganador: 2.131. Dividendo: $ 4.630. 1er. placé: 838 vales. Dividendo: $ 3.340. 2º placé: 804 vales. Dividendo: $ 1.750.

No corrieron: Gorri (2), Darcy (3), R. Hidalgo (4), B. Black (5), Wet (13) y G. Fuerte (14).

Ganada por: 4 cpos.; el 3º a 3 cpos.; el 4º a 1 cpo.; el 5º a ½ cbza.; el 6º a 6 cpos. (Bandera verde parael 5º puesto). Tiempo: 1'9"2/5. Cuidador: H. Martínez. Caballeriza: L. H'migas. El ganador es hijo de Estribo y Gabasa. Edad: 3 años.

Candidato de CRONICA

## LOS PREMIOS PLATENSES SE ABONAN EN B. AIRES

La Dirección Provincial de Hipódromos que a efectos de agilizar pagos de premios y comisiones, correspondientes a propietarios y profesionales del turf domiciliados en Capital Federal, a partir del próximo 10 de abril, los cheques por tales pagos serán librados directamente en las oficinas que la entidad tiene en Buenos Aires, Avenida del Libertador 978.

## CARLOS RIVERA ENCABEZA LA ESTADISTICA CHILENA

SANTIAGO, Chile, (8 ANSA — El jockey Carlos Rivera nuevamente logró amplia ventaja en la estadísticas del turf chileno especialmente luego de ganar seis de las diez carreras programadas el miércoles en la noche en el hipódromo de Chile de esta capital.

Rivera, ganador de la estadíística de los dos últimos años, mantiene asimismo el record absoluto de victorias en doce meses con un total de doscientas doce victorias, batiendo con ello un record que se mantenía desde hace diez años y que poseía Desiderio Muñoz.

Carlos Rivera suma hasta ahora 45 triunfos, seguido por Sergio Vásquez con 28 y Gustavo Lizana con 27.

En preparadores, Juan Bautista Castro acumula 19 triunfos, mientras que con 17 están Delfín López y Alvaro Breque.

## LAUCHA, POR SER VENDIDA

Llamó un poco la atención que fuera declarada forfeit en el clásico Llerena la yegua Laucha. Nos enteramos con posterioridad, que la hija de Amateur se halla en tratos de venta para los Estados Unidos. Fue una lástima su deserción, pues su cotejo con Leonora y demás rivales del clásico, era interesante. Además, su condición de puntera y ganadora en serie —tres seguidas—, hubiese obligado a la ganadora a un mayor despliegue de energías, cuando no, a perder.

## SANCIONAN EN LA PLATA A VARIOS PROFESIONALES

En su última reunión la Comisión de Carreras de La Plata tomó diversas resoluciones, algunas de ellas de importancia, pues incumbían a profesionales que por una causa u otra se habían hecho pasibles de sanciones.

Entre ellos se destaca la impuesta a Miguel Angel Cañedo. El citado profesional, que marcha segundo en la estadística local, fue suspendido por tres reuniones entre el 16 y el 23 del actual, inclusive, por no ser veraz en sus declaraciones ante el comisariato, tras la disputa de la sexta carrera del 2 del corriente.

Por igual número de reuniones fueron inhabilitados los profesionales Victorino Rosas, Neri Barrionuevo y Euclides Miño.

El organismo suspendió, asimismo, por cinco fechas a los jockeys aprendices Oscar D. Calistro, Rubén Vilches y Juan H. Albornoz.

Por dos reuniones fue suspendido el jockey Roberto Fernández y por siete el jockey Alberto Celia.

## En Pista de Arena Húmeda, se Realizaron los Ensayos en San Isidro

# LISETTE A PUNTO: 1'41" 4|5

La pista de arena del campo de entrenamiento de San Isidro, se hallaba solo húmeda y en la misma, se controlaron muchos ensayos, de los cuales sobresalió el realizado por Lisette, con miras al Premio Contraventora, handicap millero, a disputarse el 16 del corriente en Palermo. Su corrida de 1'41" 4|5, con buen final, la evidencia muy a punto y pronta para imponerse en el encuentro de referencia. Seguidamente damos el detalle de los trabajos, efectuados en dicho medio:

### ♦ ENSAYOS DE SAN ISIDRO

(Pista de arena húmeda)

LISETTE, C. Ramírez, 1600 en 1'41" 4|5, últimos 1000 en 1'3"2|5, con 12"3|5 de final. Buena corrida para el Premio Contraventora del 16 de este mes en Palermo; MAP NERO, V. Sanguinetti, 1100 en 1'8" de los 1300 a los 200; MAXEY, S. Criado, 1000 en 1'2" de los 2000 a los 1000; VOINA BLUFF, P. Sahagián a la par de Cimahué, A. Ferreras, 1100 en 1'9", de los 2200 a los 1100; ASCARIS, S. Barletta, 1800 en 1'57"2|5; JUAREZ, J. Ubaltón a la par de El Viti, J. Abregú, 800 del opuesto en 49"3|5; EL SHERIFF, N. Hernández, 1400 en 1'30"; EL MISTERIOSO, M. González, 800 en 47" (muy bueno); SUDANES, J. Ortiz a la par de Hiades, A. Guzmán, 800 en 48"; MUESTRA GRATIS, R. Encinas, 1000 en 1'2"2|5; BLANCA ESTELA, A. Guzmán, 1000 en 1'2"3|5; MORDIóNTE, A. Etchart, 1600 en 1'44"3|5; PROSPERO, O. Tévez a la par de Hungarinor, C. Ramírez, 800 en 48"2|5, mejor el primero; RESTAÑO, E. Olguín a la par de Vapora, J. Mantilla, 1000 en 1'3"3|5, dominando el primero en forma muy cómoda por tres cuerpos; HOMELAND, J. Ubaltón, 1600 mts. en 1'44 3|5; MANIATAO, J. Martino a la par de Lure, R. Astorga, 600 en 35"; APIPE, M. Escagües, 1000 en 1'5"; CALBUCO, J. OURAL, 1100 en 1'8", de los 2200 a los 1100; EL ASTUTO, D. Suárez, 1600 de floreo en 1'46"3|5; MANY LOVE, D. Verón 1000 cómodo en 1'5"; ADOPTIVO, H. Constantino, a la par de Telón, O. Nardi, 800 del opuesto en 49", juntos; DIPLOMAT, A. García 1100 en 1'9", últimos 1000 a la par de Reutemann, C. Giannini, en 1'2"2|5; Verille, P. Sahagián 1800 en 1'58"2|5, últimos 1000 a la par de Boris, A. Ferreras, en 1'5"3|5; CUMECO, E. Jara, 800 del opuesto en 51"; EVANGELICA, O. Cosenza, 1400 en 1'31"3|5; TALMAK, J. Lozano, 800 en 49"3|5; COMODORO, A. Cella, 800 en 50"2|5; SIERRA VERDE, J. Bretón a la par de Mauline, S. Criado, 800 del opuesto en 48"2|5; FASTEN, A. Etchart a la par de Novación, M. de Salvatti, 700 del opuesto en 44" 2|5.

## HIPODROMO DE LA PLATA

### COMPETIDORES Y MONTAS PARA MAÑANA

**1ª CARRERA - A LAS 14.45**
Pr. N. FAIL — 1300 mts.
(Comien. 1º ap. dob. pref. extra)
1 J. Mona 57, H. Prieto
2 La Triunfadora 57, E. Rosales
3 A. Gold 57, H. Correa
4 Yacuma 57, L. Longo
5 Rústica 57, R. Sosa
6 Rodomela 57, J. Pacheco
7 Caballeresca 57, M. Ledesma
8 N. M. Elena 57, J. Lavia
9 En Clase 57, O. Aguirre
10 Chelita 57, L. Triviño
11 Jarrula 57, R. Laitán
12 Parkas 57, J. Martino
13 My Face 57, R. Herrera
14 Melk 57, A. Sandoval
15 Hanrriet 57, M. Cañedo
16 Tibiiana 57, R. Tavella
17 Rancha Flor 57, V. Rosas

**2ª CARRERA - A LAS 15.20**
Pr. TITANIC — 1100 mts.
(Final. 1ª ap. doble pref. extra)
1 A. Bally 56, J. Maciel
2 M. River 56, I. Desvard
3 Haitan 56, H. Tocci
4 Baskona 56, A. Juárez
5 Lilala 56, R. Fernández
6 La Fulera 56, J. Corso
7 Rosarina 56, C. Buden
8 C. Trébol 56, C. Cáceres
9 Martona 56, A. Gianino
10 Vigilancia 56, J. Montes

**3ª CARRERA - A LAS 16.5**
Pr. POMPONIO — 1600 mts.
(Comien. 2ª ap. dob. pref. extra)
1 Korrigan 57, A. Real
2 M. King 55, I. Gorráis
3 Ambrosine 55, C. Cardozo
4 C. Premio 54, L. Triviño
5 Algaravejo 57, R. Fernández
6 Coloner 57, G. Sabin
7 Misivo 54, O. Aguirre
8 Spacer 54, D. Verón
9 Titanich 55, C. Cepeda
10 F. Saucer 57, C. Cáceres
11 Graphos 55, M. Forchetti
12 Che Flaco 57, M. Cañedo
13 G. Indian 57, H. Perazzo
14 Mechoacán 57, C. García
15 Skunk 57, J. Igarategui
16 Bocado 57, J. Pacheco
17 G. Morteros 57, C. Bertoldi

**4ª CARRERA - A LAS 16.45**
Pr. ENDIABLADO — 1400 mts.
(Final. 2ª apues. dob. pref. extra)
1 Escielo 56, L. Triviño
2 A. Solo 56, R. Cepeda
3 Rabiano 56, C. Cáceres
4 Manus 56, E. Riso
5 Koffer 56, O. Aguirre
6 I. Etchart 56, I. Gorráis
7 Yacht 56, H. Prieto
8 Thamour 56, J. Gutiérrez
9 Barrado 56, A. Celia
10 B. Gold 56, C. García
11 El Ave 56, N. Vázquez
12 Cuerno 56, F. Gaitán
13 Maceteo 56, J. Maciel
14 Bangkoh 56, M. Cañedo
15 C. Resco 56, V. Rosas

**5ª CARRERA - A LAS 17.30**
Pr. P. ELOY — 1700 mts.
(Com. 1ª apues. dob. pref. super)
1 G. Riando 57, D. Cabral
2 Ventarrón 57, W. Sequeira
3 P. Cruz 57, C. García
4 Unanué 57, R. Fernández
5 F. Demonio 57, R. Cepeda
6 Don Eulopio 57, C. Cáceres
7 Andorrano 57, L. Triviño
8 G. Kid 57, J. Ortiz
9 O. Cigar 57, B. Aguilar
10 Antiles 57, E. Riso
11 Vilmar 57, E. Rosales
12 K. Willian 57, J. Alves
13 Bodegón 57, R. Zapata
14 G. Negro 57, M. Sandoval
15 Adlal 57, M. Bertorini
16 Ramingo 57, J. Maciel
17 El Africano 57, M. Gómez
18 Hiadres 57, A. Guzmán

**6ª CARRERA - A LAS 18.10**
Pr. B. SHA — 1600 mts.
(Final. 1º ap. doble pref. super)
1 Huincora 56, J. Maciel
2 I. Court 56, R. Comas
3 Belief 56, E. Tadei
4 Pulposo 56, L. Triviño
5 Trampolín 56, J. Gutiérrez
6 Komet 56, R. Ballacomo
7 Sentimental 56, R. Cabrera
8 Noah 56, N. Vismara
9 Cebello 56, C. Cáceres
10 Macacn 56, M. Cañedo

**7ª CARRERA - A LAS 18.50**
Pr. ASOCIACION B. PROP. DE CABALLOS — 2200 mts.
1 Dioico 61, M. Cañedo
2 S. Yos 49, J. Igarategui
3 Atronando 54½, H. Libré
4 Clandestino 50, E. Rosales
5 D. Pond 54½, H. Tocci
6 P. Track 50, J. Repiso
7 Niello 53, R. Fernández
8 Tricán 51, E. Riso
9 Picoreto 51, C. Cáceres
10 Merino 51, I. Desvard
11 Liskado 51, L. Triviño
12 K. Josephine 50½, J. Martino
13 El Globito 49, J. Maciel

**8ª CARRERA - A LAS 19.35**
Pr. K. CROSS — 1000 mts.
(Comien. 2ª ap. doble pref. sup.)
1 Cimbaline 55, R. Herrera
2 W. Gold 55, A. Real
3 Bavnet 55, G. Giani
4 January 55, J. Maciel
5 Vinnites 55, C. Cáceres
6 Clariel 55, C. Agüero
7 Eu 55, M. Sandoval
8 Saetona 55, J. Colucho
9 Yelma 55, J. Corso
10 Mahalet 55, R. Videla
11 Teletipa 55, L. Triviño
12 Q. Jam 55, I. Gorráis
13 Con Mamita 55, P. Longo
14 N. Pura 55, A. Sandoval
15 India Sola 55, R. Cepeda

**9ª CARRERA - A LAS 20.20**
Pr. ADAGIO — 1100 mts.
(Final. 2ª ap. doble pref. super)
1 Serenade 56, L. Triviño
2 Bliss 56, A. Ramos
3 Tableta 56, C. García
4 Quebella 56, A. Sánchez
5 A. Legarde 56, J. Igarategui
6 Estima 56, R. Tavella
7 Witch 56, R. Fernández
8 Morecolden 56, R. Herrera
9 Ambaruca 56, O. Aguirre
10 Caboca 56, M. Cañedo
11 M. Crest 56, A. Guzmán
12 Cory 56, G. Piera
13 Entraña 56, R. Comas
14 P. Jet 56, H. Prieto
15 Tejita 56, C. Cáceres

**10ª CARRERA - A LAS 21.10**
Pr. S. BOSS — 1400 mts.
(Comien 3ª ap. dob. pref. super)
1 Tarrisiaco 56, no correrá
2 M. Agustín 56, J. Juárez
3 B Lucke 56, J. Gutiérrez
4 Copn 56, R. Tavella
5 Chilinecio 56, P. Longo
6 Chileno 56, E. Tadei
7 B. Malandro 56, M. Cañedo
8 S. Exupey 56, J. Corso
9 Centaurito 56, R. Fernández
10 T. Bene 56, J. Fernández
11 Mitigar 56, C. Cáceres
12 Terciaro 56, H. Libré
13 El Enigma 56, J. Barrientos
14 Ingenioso 56, N. Vázquez
15 El Carolo 56, W. Sequeiro
16 Rando 56, A. D'Aponte
17 Nacel 56, I. Gorráis
18 Don Tiger 56, O. González

**11ª CARRERA - A LAS 22.00**
Pr. HIJODALGO — 1100 mts
(Final. 3ª ap. dob. pref. super)
1 Dorilú 56, C Cáceres
2 Figurina 56, H. Tocci
3 L. Patricia 56, J. Estepo
4 Peñarroya 56, A. Narro
5 Vía Real 56, R. Fernández
6 L. Speech 56, M. Cañedo
7 Doña Pupa 56, C. Ramírez
8 Guarabira 56, C. Cardozoso
9 S. Rosa 56, J. Maciel
10 Bandeja 56, J. Iglesias
11 Mogocha 56, O. González
12 G. Doris 56, E. Rosales
13 Monda 56, I. Desvard
14 Falcenara 56, L. Triviño
15 I. Blanca 56, J. Corso

## Transmiten Hoy el Clásico de Mar del Plata

Todos aquellos que no concurran al hipódromo marplatense a presenciar la carrera, podrán seguirla por radio ya que emisoras Splendid, con la responsabilidad de Albano, Germinaro y Alfredo Rojas, la trasmitirá completa

# SENCILLITO, BARRERO Y MUY VELOZ: 1000 EN 1'3"

No obstante el estado fangoso de la pista auxiliar donde se realizó el ensayo, Sencillito hizo demostración de gran velocidad al recorrer el kilómetro en 1'3" con buen final.

### ♦ EJERCICIOS DE PALERMO

SENCILLITO, J. Valdivieso, 1000 en 1'3", últimos 800 a la par de Papito Colachón, H. Falcón, en 50", dominando el primero por medio cuerpo; ALUCINANTE, J. Valdivieso, a la par de Stripper, E. Liceri, 1400 en 1'33", dominando el segundo por dos cuerpos; DIACONO, J. Valdivieso, 1400 en 1'34"3|5, últimos 800 a la par de Tano Tic, en pelo, A. Ramos, en 54"; MACAPEA, A. Plá, a la par de Mizpa, G. Desvard, 1400 en 1'32"3|5, dominando la primera por varios cuerpos; AMIGOTE, W. Marcovecchio, a la par de Apatrio, A. Etchart, 1500 en 1'42"3|5, dominando el primero por cincuenta metros; ROWEN, R. Caroprese, 1600 en 1'47"2|5; BULLITY, W. Marcovecchio, 1400 en 1'37"; PELOTANTE, O. Cosenza, a la par de una compañera, con J. Bretón, 1400 en 1'33", con 14" de final; CALAFATE, R. Bayardi, 1600 en 1'51"4|5 con 14"3|5 de final; TAIMAN, en pelo, R. Ausili, 800 en 52"; CARACOLEANDO, H. Costantino, a la par de Tourmentilla, J. Bretón, 1400 en 1'34", dominando el primero por un cuerpo y medio; ANNY, E. Liceri, 600 opuesto en 37"; PAY TRACK, E. Liceri, 600 opuesto en 36"2|5á EUFROBIO, E. Liceri, 800 en 51"2|5; PASO REAL, J. Benítez, 2000 en 2'21"; YANNINA, L. Calvete, 1000 en 1'7"; BOST YANESA, M. Salces, 700 en 44"3|5; NESSY, M. Salces, 700 opuesto en 43"3|5; MBURUCUA, M. Salces, 600 en 37"1|5; CLOE, M. Salces, 700 en 46"3|5; TORTOLON, J. Srur, 700 en 44"; PAN BUENO, M. Reynoso, 800 en 50"; ANGOLES, R. Ausili, 700 en 45"2|5; TAMON PINTON, J. Figueroa, a la par de Run Baby, M. Argüello, 700 en 45"2|5; ENRULADA, P. Sahagián, 1600 en 1'48"2|5; HESPERAMEN, I. Gómez, 800 en 51"; VASCA ARDAL, R. Caroprese, a la par de Condesa Imperial, H. Melo, 500 en 32"; NIKASOLO, J. Figueroa, 1800 en 2'3"2|5, últimos 1000 a la par de Run Queen, en pelo, M. Argüello, en 1'7"2|5.

## CACERES Y COSTANTINO SE LUCIERON EN MONTEVIDEO

Adelantándose a la labor a cumplir durante el extenso mitin de Semana Santa, los jockeys Hugo Costantino y Calendario Cáceres, líderes ambos en las estadísticas de Palermo y La Plata, realizaron un breve viaje al Uruguay, donde tomaron parte en la reunión del miércoles

Como lo hacía prever su capacidad profesional, ambos se encontraron con el triunfo cosechando nutridos aplausos. El líder palermitano triunfó con Hay Diamante en la quinta, fue tercero con Don Bernabé en la sexta y quinto con Tom Sawyer en la cuarta. Por su parte, el aprendiz paraguayo revelación 1977 corrió una sola y con todo éxito ya que cruzó triunfal el disco con Che Manuel en la carrera final.

## Mar del Plata

MAR DEL PLATA, 8 (De nuestro corresponsal). — Con la base del Gran Premio Inauguración, Haras Los Abos, tendrá lugar este sábado en el hipódromo local un interesante programa. También se corre en la oportunidad el clásico Santa Clara del Mar sobre 1200

El clásico principal que se correrá sobre 2400 metros, cuenta entre sus mejores candidatos a Poitiers, Metálico, Nervioso y Rayo, que asumen ese rol ante la ausencia de Crest Pan y Snow PUaramount reservados para una mejor oportunidad. Las caballerizas locales enfrentarán a los linajudos visitantes, con varios elementos de destacada actuación en el medio

En lo que hace al clásico sobre 1200 metros, asoma como favorito el caballo Chesteron de destacada actuación, primero en Rosario y luego en Palermo y La Plata. El zaino afrontará a varios elementos de buenas aptitudes.

*El prestigioso realizador español junto a su ex mujer, Geraldine Chaplin, poco tiempo antes de la separación.*

# Inteligentes Respuestas del Señor Carlos Saura

**MADRID, 8** (Especial para CRONICA). — Indudablemente el cine de Carlos Saura, no solo le ha dado un gran prestigio personal sino también le ha abierto mercados inimaginables al cine español, a este cine español, que con fundamentos y con talentos, está revolucionando la cinematografía europea.

Carlos Saura, no es precisamente el más amable de todos los entrevistados posibles, ni el más solícito ante un periodista o un reportero. Sin embargo, pudimos concertar una entrevista en un típico café madrileño.

—¿Hay realmente un nuevo cine español?

**—Sí, por supuesto. Siempre hay nuevos cines, en cualquier parte del mundo, si es que se entiende por nuevos cines, nuevas inquietudes, nuevos espíritus, nuevas necesidades de crear. Y al decir esto no incluyo los resultados. Es independiente de que el producto, la película, salga buena o mala.**

—¿Ud. comenzó haciendo solamente documentos?

**—Sí, es cierto. He sido profesor de dirección cinematográfica y en mis comienzos no se me hubiera ocurrido nunca hacer cine argumental. Y si ustedes la han visto, recordarán que "Los golfos" tenía mucho de documental. Y no era porque desdeñaba el género argumental, sino porque realmente creía que no era capaz para abordarlo.** Y nosotros pensamos cuán equivocado estaba Ud. señor Carlos Saura, que ha dado muestras suficientes de lo que es capaz de hacer en cine.

—Agunos lo acusan de querar hacer un cine egoísta.

**—No sé qué entienden por cine egoísta. En todo caso diría yo, que aspiro a hacer un cine de autor. Un cine donde el director no sea un simple ordenador de material, sino que haga el libro, dirija los actores, se preocupe por los detalles técnicos y además en lo posible supervise el montaje. Con todo, yo me obligo a que las películas partan de mí y cada vez creo que son más mías.**

—Como el caso de "Cría cuervos"...

**—"Cría cuervos" es tan mía como muchas otras. Ocurre que me siento seguro para narrar, para crear argumentos. Pero cada película es fruto de un determinado momento. Yo creo que es muy tonto eso de ponerse a pensar qué película se va a hacer después, mientras uno está rodando".**

—¿Es importante para un director encontrar un buen productor?

**—Es fundamental, porque es muy difícil encontrar productores que piensen igual que uno. Muchos no tienen capacidad de riesgo. Si los hubiera habido, quizás el cine español se habría despertado antes. Pero también es importante para un productor que quiera cambiar, encontrar a un director que le facilite el cambio... Es decir, en mi caso, ahora me puedo permitir una película mala, porque, creo, aún me dejarían volver a probar. Antes no, antes no podía fallar.**

Y aunque al principio Saura aparezca como un poco a disgusto estando frente a un periodista, poco a poco, se interesa si es que nota que el escriba elude la frivolidad. Y entonces hasta se permite invitarlo "para seguir coloquiando sobre estas cosas interesantes". Aceptamos, señor Carlos Saura.

# 1977 Y UN ACONTECIMIENTO TEATRAL

El Teatro Popular Judío, que actúa en la sala de la calle Pasteur 633, ha comenzado los ensayos de la obra clásica de la dramaturgia idisch "El Dibuk" ("La Posesa"), de An-ski. Para poner en escena la obra se ha contratado al director del Teatro Nacional Hebreo "Habimá", de Tel Aviv, Israel Béker, quien ya el año pasado vino a Buenos Aires y dirigió al mismo conjunto en una pieza que se representó con gran éxito.

"El Dibuk" será, sin duda, uno de los acontecimientos teatrales de la temporada 1977. Cuenta con la participación de un elenco de destacadas figuras del quehacer teatral judío y actores de la escena nacional que también dominan el idioma idisch y que se presentará en el teatro de la AMIA.

Israel Béker es un destacado hombre de teatro. Llegó a Israel en 1948, después de haber estado en un campo de concentración nazi en Europa, y ese mismo año fue incorporado al teatro "Habimá" como actor y regisseur. Entre las obras que se representaron allí con su dirección merecen mencionarse: "El diario de Anna Frank", "El cadáver viviente", de León Tolstoi, varias piezas de Schólem Aléijem, entre ellas "Tobias el lechero" (que reelaboraron los autores de "El violinista sobre el tejado"), otras de los escritores israelíes Aarón Mégued y Efraím Kischón, y otros.

# ¡IGOR MOISSEIEV!

Entre el Automóvil Club Argentino y la empresa Luna Park se ha suscripto un acuerdo mediante el cual los asociados del ACA que quieran presenciar los espectáculos internacionales a realizarse en el estadio de Corrientes y Bouchard, podrán hacerlo en condiciones económicas especiales.

**Dicha franquicia ya rige para la próxima actuación del mundialmente famoso ballet folklórico de Igor Moisseiev, que tendrá lugar a partir del 19 de abril.**

Para mayor abundamiento de informes, los interesados deberán concurrir a la oficina de promoción del Luna Park.

# EL NUEVO FILME DE WOODY ALLEN

**NUEVA YORK, 8** (ANSA). — El nuevo filme de Woody Allen "Annie Hall", dirigido y escrito en colaboración con Marshall Brikeman, será estrenado el día 20 en Nueva York.

"Annie Hall", que durante su rodaje tuvo el título provisorio de "Woody Allen's film", fue interpretado, además de la ex mujer del realizador, Diane Keaton, por Janet Margolin, que ya había actuado con él en su primer filme "Toma el dinero y huye", y por Karol Kane, Shelley Duvall, Collen Dawhurst y Christopher Walken.

# UN HOMENAJE

Se llevará a cabo mañana a partir de las 21, en la "Peña La Rueda", Constituyente y Laprida, Villa Maipú (Partido de San Martín), una reunión en homenaje al conocido folklorista **Gregorio Molina**, que tuviera destacada actuación en su reciente gira por el viejo mundo.

En este merecido homenaje, han comprometido su actuación, Los Visconti y el conjunto Greco- Escalante.


¿Casanova? Frío... frío...
¿Juan Tenorio? Tibio... Tibio...
¿Alberto Olmedo? CALIENTE... CALIENTE...

ALBERTO OLMEDO — SUSANA GIMENEZ

Basta de mujeres
EASTMANCOLOR
PROH. MEN. 18 AÑOS
Autor Instalador JUAN CARLOS DUAL
ADOLFO GARCIA GRAU
Y la actuación especial de GILDA LOUSEK
Libro: JORGE BASURTO
CESAR BERTRAND, JORGELINA ARANDA, ALBERTO BUSAID, NAAHIM TIMOYKO, ESTEBAN PELAEZ
Producción: NICOLAS CARRERAS Y LUIS OSVALDO REPETTO
Dirección: HUGO MOSER
ARIES CINEMATOGRAFICA
2ª semana
SARMIENTO-PREMIER
Flores · Nvo. Belgrano
Palacio del Cine
Los Andes
El Plata
25 de Mayo
Constitución
Cervantes
Martín Fierro (Ciudadela)
Belgrano (Ramos Mejía)
Ocean (Morón)
Gran Ituzaingó (Ituzaingó)
Sarmiento (S. A. de Padua)
Italiano (Moreno)
Parque (Merlo)
Martín Güemes (Tablada)
Sele (San Justo)
Mayo (San Miguel)
Maipú (Los Polvorines)
Plaza (San Martín)
San Martín (Avellaneda)
Sarandí (Sarandí)
Moderno (Quilmes)
Sarmiento (Lanús)
Español (L. de Zamora)
Rex (Berazategui)
Rex (Fcio. Varela)
Avenida (Vte. López)
San Isidro (S. Isidro)
Delta (Tigre)
Astral (Munro)
Belgrano (Boulogne)
AUTOCINE PANAMERICANO
AMBASSADOR (Mar del Plata)
Hoy: San Bernardo (S. Bernardo)
Mañana: California (Sta. Teresita)
HOY también TRASNOCHE: SARMIENTO - PREMIER FLORES - NVO. BELGRANO - 25 DE MAYO - LOS ANDES ESPAÑOL (Lomas de Zamora) - PLAZA (San Martín) AMBASSADOR (Mar del Plata) - AUTOCINE PANAMERICANO



AKIRA KUROSAWA
el director que mejor filma, creador de "Rashomon", "Los Siete Samurais" y "Dersu Uzala" Laureado en el mundo entero en su obra cumbre
"BONDAD HUMANA"
PROH. MEN 14 AÑOS
con TOSHIRO MIFUNE
GRAN EXITO BROADWAY LORCA
HOY también TRASNOCHE



VEA LA PELICULA MAS PREMIADA!
4 OSCARES DE LA ACADEMIA
MEJOR ACTOR DE REPARTO Jason Robards
MEJOR GUION CINEMATOGRAFICO William Goldman
MEJOR DIRECCION ARTISTICA George Jenkins
MEJOR SONIDO DIRECTO Arthur Piantodosi, Los Fresmoltz, Dick Alexander y Jim Webb.

ROBERT REDFORD / DUSTIN HOFFMAN
"TODOS LOS HOMBRES DEL PRESIDENTE"
("All The President's Men")
APTA TODO PUBLICO
BASADA EN EL SONADO ESCANDALO DE "WATERGATE"
Dirigida por ALAN J. PAKULA TECHNICOLOR Warner Bros
5ª semana OPERA · G. SPLENDID · ALFIL
PUEYRREDON | ROCA | ARGOS | BIOGRAFO 1 | AUTOCINE RIO DE LA PLATA
AUTOCINE BUENOS AIRES | ROXY (Mar del Plata) | RADAR (Rosario) | GRAN REX (Córdoba) | PLAZA (Tucumán)
HOY también TRASNOCHE



DOY
TRAVESURAS DE WALTER YONSKY
musical para pibes
Sábados y Domingos 17 hs. UNICO MES
Teatro ESTRELLAS Río Bamba y Sarmiento 46-6759



¿DONDE LA MORDERA PRIMERO?

HOY también TRASNOCHE
CHRISTOPHER LEE (Padre) · BERNARD MENEZ (Hijo)
El Joven Drácula
prohibida menores 18 años
eastmancolor
Un film de EDOUARD MOLINARO
2ª semana
LIBERTADOR Corrientes 1334
PARAMOUNT Lavalle 845
CABILDO Cabildo 2347
AUTOCINE AEREO TODO Empedrado 2561
OLYMPIA (Mar del Plata) (Rivadavia y Santa Fe Galería Pelayo) | BRUNINO (Córdoba) | IMPERIAL (Rosario)

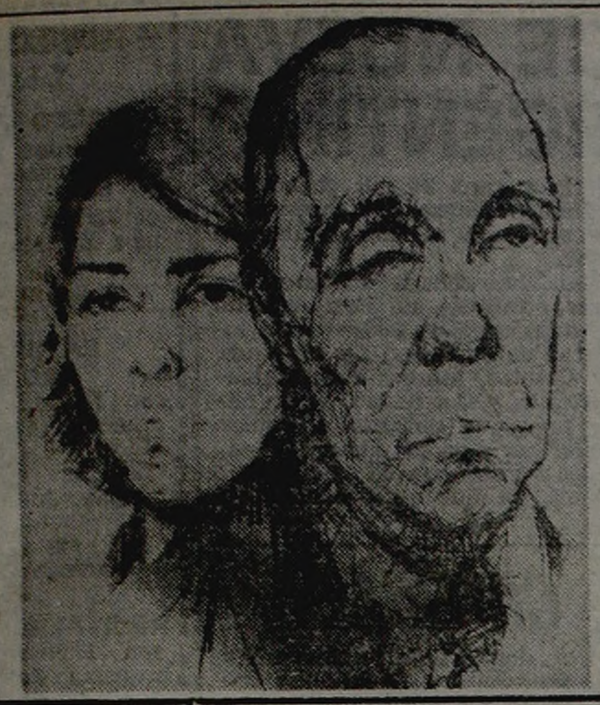

*rtada del P. que ximamente editará en enos Aires temas de rge Luis rges ntados por iro. El térprete es tor del bujo que strará larga ración. n trabajo de cuestionable alía.*

# ENTRE OTRAS TANTAS COSAS, "JAIRO CANTA A BORGES"...

Hace pocas semanas que Jairo ha finalizado su tercera visita artística a éste, su país, llegando desde España donde en los últimos años creció y se consolidó su fama de cantante y compositor.

En esta oportunidad pudo comprobar en qué medida sus últimos éxitos, que nos llegaron a través del disco, sirvieron para acrecentar su popularidad aquí, tal cual como lo desea porque, sin duda, su mayor ambición debe ser la de sentirse apoyado por su propia gente.

**En efecto** —confirmó poco antes de partir— **estoy muy contento con la adhesión que recibí. Actué en lugares populares y en algunos bastante exclusivos y en todos fui muy bien recibido.**

Además, la televisión fue un medio muy eficaz para su mayor trascendencia. Realizó un programa espectacular y tuvo intervención en otro junto a Jorge Luis Borges, de quien interpretó varios poemas musicalizados.

**Y aparte de todo ello** —manifiesta— **quiero destacar que me siento feliz de haber pasado un tiempo en mi patria y también de haber trabado amistad con Hugo Guerrero Marthineitz, a quien admiraba desde hace tiempo. De la misma forma lamento no haber podido encontrarme con Leonardo Favio, un amigo a quien deseaba expresar mis deseos de éxito en su retorno al canto. Por favor, háganlo presente.** )

Cumplimos en hacerlo, porque siempre es lindo hablar de la amistad, que es lo mejor que se puede cosechar.

Para finalizar, recogemos de Jairo datos sobre su labor. Pronto se conocerán sus dos últimos temas, realizados en colaboración con Luis González, que se lanzarán en un disco simple. Se titulan "Duende dulce"" y "A veces contando estrellas". El mes próximo será editado el L.P. "Jairo canta a Borges".

Lo tendremos por aquí nuevamente en octubre próximo, aunque solamente por una semana, para hacer un programa para televisión y presentar sus nuevos temas, procurando así mantener vigente una imagen que, sobre todo en España, lo ha colocado en primera línea.

## CONVOCATORIA DE ACTORES

En un comunicado hecho llegar a nuestra mesa de trabajo, el Consejo Integral de la Asociación Argentina de Actores anuncia que: "El próximo lunes 11 de abril a las 21.30 hs. se llevará a cabo en el Teatro Lassalle, (Cangallo 2263), la Asamblea General Ordinaria de la Asociación Argentina de Actores. Además de los puntos previamente establecidos por el Estatuto, en el orden del día se tratará la expulsión de los asociados Hebe Donay y Marisol Salgado, la cuota sindical y la problemática del actor en todas sus ramas. De acuerdo con la reglamentación en vigor, para tener acceso a la Asamblea es necesario contar con las cuotas

## LAS AUTORIDADES DE SADAIC DICEN NO HABER DIMITIDO

Respecto a la noticia difundida por la prensa sobre la cesación de la gestión del actual directorio de la Sociedad Argentina de Autores y Compositores de Música, SADAIC, su presidente **Héctor Stamponi** y secretario **Eladia Blázquez** nos hicieron llegar un comunicado oficial de dicha entidad que dice: **"El directorio de SADAIC aclara que sectores y personas desplazados de la Sociedad intentan deteriorar la imagen y prestigio de la entidad en el país e incluso a nivel internacional, lanzando versiones antojadizas que perturban a la masa autoral y demás sectores interesados, creando intranquilidad en los mismos. Por lo tanto, informa a la opinión pública que, ante versiones difundidas en el día de ayer acerca de que habrían cesado en sus funciones la totalidad de sus miembros, las mismas carecen de sentido, ya que el cuerpo directivo se encuentra en la plenitud de sus funciones y facultades. Con respecto a la designación del comodoro (RE) Luchessi en la administración de SADAIC como delegado administrativo, tiene el único objeto de colaborar con el Honorable Directorio, a fin de lograr un reordenamiento administrativo de la sociedad en el menor tiempo".**

### ♦ EXTRAOFICIAL

De acuerdo con la noticia publicada por un cotidiano de esta capital se aseguraba, extraoficialmente, que el Ministerio de Bienestar Social intervenía SADAIC y recordaba además la reciente dimisión del ex presidente Ariel Ramírez, a principios de año, así como también su reemplazo por el actual presidente Héctor Stamponi.

Además detallaba que los miembros del directorio aguardaban la supuesta intervención desde hace aproximadamente un mes. En la misma información se aseguraba que las autoridades de la intervención tomaron posesión el lunes pasado. Ahora el comunicado oficial de la SADAIC desvirtúa tal especie, que fue publicada, repetimos, como "extraoficial".

## A 17 Años de la Muerte de Leopoldo Torres Ríos

Hace hoy 17 años, en su residencia de Vicente López, fallecía uno de los últimos románticos auténticos del cine nacional: Leopoldo Torres Ríos. El autor de "La vuelta al nido", "Romance sin palabras", "Pelota de trapo", "Edad difícil" y "Aquello que amamos" fue un auténtico creador que buscó por sobre todas las cosas emocionar a través de sus filmes.

Torres Ríos —"Polo" para sus amigos—, decía permanentemente que el cine debe ser hecho por poetas y esa fue la consigna que guió su provechoso e inolvidable paso por el cine nacional, al que abandonó hace 17 años, dejado un recuerdo imborrable y muchos amigos, que cultivaba como lo más importante de la vida. Fue un hombre que integraba su obra a su actividad vital, que insistía en que **"en mi cine quiero que el espectador sienta que es su propia vida la que se refleja en la pantalla. Y para lograr eso hay que poner mucho de uno mismo".** Y Torres Ríos no ponía mucho, ponía todo de sí mismo. Por eso es que su cine y su personalidad están fijados permanentemente en el recuerdo.

## Compromiso de Honor

El Salón Tudor del Claridge Hotel será escenario el próximo miércoles 13 del corriente —a las 19.30— de un desfile de modelos (colección otoño-invierno 1977) a beneficio de VITRA (Vivienda y Trabajo para el Lisiado Grave). Un grupo de personalidades vinculadas al medio decidió encarar esta noble labor con el objeto de reunir fondos que permitan establecer mejores condiciones económicas a una institución que trabaja por la rehabilitación del lisiado.

El funcionamiento de VITRA depende del hogar respiratorio María Ferrer. Las entradas para este evento se encuentran en venta en la Galería Jardín Florida 537, en el local que ocupa la boutique "Ropas Argentinas", organizadora del desfile. Han comprometido su presencia calificados representantes de la moda argentina.

## MUJERES CONTRA LA PORNOGRAFIA

**LUCCA, Italia, 8 (EFE).** — Un grupo de feministas organizó un mitín de protesta frente a una sala cinematográfica donde se proyecta un filme pornográfico considerado "ofensivo contra la dignidad de la mujer". La policía debió intervenir para disolver la manifestación de las iracundas feminas, que enarbolaban carteles contra el filme "Emanuelle en América".

Las mujeres protestaban por "La baja explotación del cuerpo de mujer en espectáculos eróticos vulgares y sucios que nos provocan una total repulsión". Durante la noche, numerosas paredes habían sido pintadas con leyendas en las que se repudiaba "La sensualidad signada por el mal gusto que caracteriza a ciertos espectáculos cuyo único objetivo es excitar a los hombres".


MARIANO MORES
Y SU ESPECTACULAR ORQUESTA
LOS CHALCHALEROS
CLAUDIA Y NITO MORES
ENTERAMENTE ARGENTINA
LOS ZORZALES
INVITADA DE HONOR
TITA MERELLO
EL HUMOR DE
MARIO SAPAG
Y
JULIO MARBIZ
DOS FUNCIONES 21 Y 23 HORAS
TEATRO Estrellas
RIOBAMBA Y SARMIENTO - 46 6759
DOS FUNCIONES 21 Y 23 HORAS

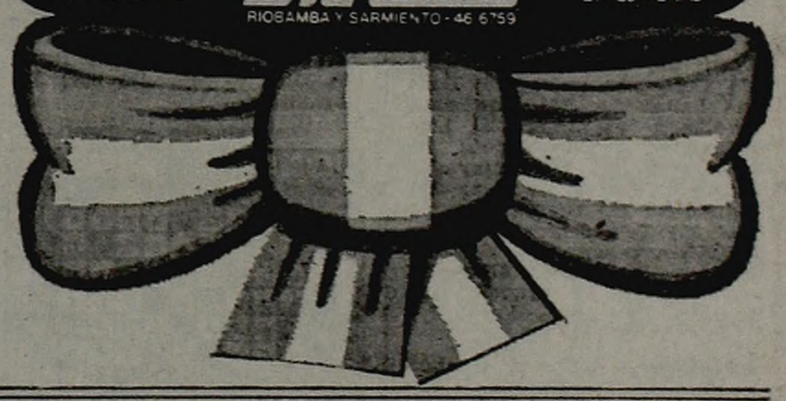

AVISOS AGRUPADOS

DESPOSTADORES O PERSONAL PRACTICO EN CUCHILLO
Presentarse en: RIOBAMBA 3242
MONTE CHINGOLO - LOMAS DE ZAMORA
Colectivos: 209 de Quilmes; 266 int. "9" estación Lomas de Zamora. Colectivos: 239 "P", interno, 545 de Banfield

CHACARITA ORO $ 140.000 (F) - Plata
Fco. Lacroze 4078 (lunes a sábados, 8 a 20 horas)
Villa Crespo. Corrientes 5174 C/P.

COMPRO ORO PLATA - Pago Máximo
Lunes a sábados de 9 a 20 hs. Domingos de 9 a 18 hs.
AYACUCHO 367 — Tel.: 45-8172 C.P

INDUSTRIA
SOLICITA
MEDIO Y OFICIALES MATRICEROS
MEDIO Y OFICIALES TORNEROS
MEDIO Y OFICIALES FRESADORES
Presentarse hasta 15-4-77 en
Dr. J. F. Aranguren 1851-53
Capital
De 8 a 12 y 14 a 18 hs.

RULEMANES
COMPRO PAGO MAS
571-7002 - C/P

RULEMANES
Compro nuevos y usados
55-4036 C.P.

RULEMANES
USADOS — PAGO MAS
50 - 6918 C/P

PROFESIONALES

DR. LIASCOVICH - MEDICO
Venéreas, sífilis, piel, glandulares. (Ambos sexos). Lunes a domingos 9 a 21. VIAMONTE 776 4º Piso, Dep. 7. 392-8145/0757.

COLCHONES
Colchón Poliéter con Fundas Estampadas
1 plaza ..... $ 2.890.—
Plaza y media ... $ 3.990.—
2 plazas ..... $ 4.990.—
VENTAS POR MAYOR Y MENOR
Pedro Goyena 478 T.E. 923 - 7465

VENDO Ford Rural, Mod. 53
Lavalle 3829 - Villa Martelli

¡EL GRAN DEBUT DEL AÑO PARA LOS PIBES!
EL CIRCO TEATRO DEL
CAPITAN PILUSO
★ Y COQUITO ★
CARLOS SCAZZIOTA · DELFOR MEDINA
EL BALLET DE BETTY FOLCINI
Y LAS MAXIMAS ATRACCIONES INFANTILES
SABADOS Y DOMINGOS 15.30 Y 17.30 Hs.
TEATRO Estrellas
RIOBAMBA Y SARMIENTO - 46 6759
LOCALIDADES NUMERADAS EN VENTA
REGALOS Y SORPRESAS PARA LOS PIBES

ASTROS - Corrientes 746
T. E. 45-5541
Jueves estreno. A las 21 y 23 hs.
Jorge Porcel - Susana Giménez
Alberto Olmedo - Don Pelele
Ethel Rojo - Juan C. Calabró
EN
EL "ASTROS" SE COMIO A TIBURON (Y TAMBIEN A KING KONG)
(Prob. menores de 18 años)
Patricia Dal, Betto Gianolla, Carmen Barbieri, Delfor Medina, Petty Castillo, Villita, Susana Quinteros, César Bertrand, Mónica Lan y Romina Mur
Dirección: HUGO MOSER

# CON "HORMIGA NEGRA" NACE NUEVA ESPERANZA PARA EL CINE ARGENTINO

Ha entrado en proceso de laboratorio, luego de finalizado su rodaje, la película argentina "Hormiga negra", segundo largometraje de Ricardo Alberto Defilippi, quien ha escrito el guión cinematográfico, basado en el libro original de Eduardo Gutiérrez y con Víctor Bo y Delia Montero en los papeles protagónicos.

El director manifestó que el estreno será en los próximos dos meses y que en los días siguientes se firmará el contrato de distribución con la empresa Gamo. **"La historia se desarrolla en 1859 y 1866, explica Defilippi, cuando el personaje sale de la cárcel y frente a los hechos comienza a rehacer su vida. El filme finaliza en ese instante, como un canto a la libertad, después de haber descripto al hombre de trabajo en el devenir de la vida cotidiana".**

**"También expondrá su apego al hogar, continúa Defilippi, junto a su compañera Marta, pues aparte de haber sido un hombre de agallas, Guillermo Hoyos, su verdadero nombre, mantuvo siempre una profunda fidelidad por su familia, que fue muy numerosa y de ahí el apodo de "Hormiga". La acción se inicia cuando el protagonista acierta en la lotería y gana 20 mil patacones. Con ese dinero compra 500 cabezas de ganado y comienza a incrementar su patrimonio".**

La película fue rodada en exteriores e interiores naturales de San Antonio de Areco, estancia San Pedro de la localidad de 20 de Junio, en La Matanza, Cárcel de Caseros, Marcos Paz, Ramallo, San Nicolás y Corrientes, lugar hacia donde tuvo que dirigirse el equipo de filmación para poder filmar el ganado de la misma especie que existió en la época en que se desarrolla la película.

## VILLA - LOBOS: HOMENAJE

WASHINGTON, 8 (DPA). — El octavo festival interacional interamericano de música se celebrará este año en honor al noventa aniversario del nacimiento del compositor brasileño Heitor Villa-Lobos.

La gran orquesta del festival dedicará al gran compositor todo su programa del día 3 de mayo, en el Kennery Center, y el cuarteto de la Universidad de Brasilia ofrecerá un programa especial en la Biblioteca del Congreso, el día 6 del mismo mes.

Obras de otros compositores brasileños, como Lorenzo Fernández, Francisco Mignone, Camargo Guarnieri, Claudio Santoro y Almeida Prado también serán interpretadas

El celista brasileño Antonio Jerónimo Menezes, ganador del concurso internacional Villa-Lobos será el solista huésped en todos los conciertos del compositor.

## "LA PLAYA", CRITICADA

PARIS, 8 (ANSA). — El crítico de arte de "Le Figaro", Pierre Marcabru, define como "polifonía teatral", la pieza "La playa" del cubano Severo Sarduy, que se ofrece desde hace días en el Theatre d'Orsay.

La obra de Sarduy también se describe como una "Tarjeta postal impresionista, donde todo se contradice sin cesar" y "Donde las voces se mezclan, contraponen, retoman viejos temas, los deforman y vuelven a retomarlos".

### ♦ UN EJERCICIO

Considerada un "puro ejercicio literario", la pieza ha sido recitada por cinco artistas, entre los que se destaca Jany Holt, que afrontaron con dignidad las dificultades del juego. Simone Benmussa brindó la parte musical del espectáculo. Si bien el juicio de "Le Figaro", fue bastante negativo, hubo interés por parte del público, que quedó asombrado por el desorden barroco y la rutilante inventiva de Sarduy aun comprobando la debilidad escénica de su texto.

Sin embargo la afluencia del público al "Theatre d'Orsay" es excelente debido a la curiosidad despertada y a la opinión de la prensa parisina. Una obra para ver y para polemizar.

## Berta Accidentada

BOGOTA, 8 (EFE). — La conocida declamadora argentina Berta Singerman, sufrió hoy la fratura de la rótula de la pierna izquierda cuando ascendía una escalera.

La noticia se originó en fuentes allegadas a la conocida clínica "Cuellar" de esta capital, donde se encuentra internada la conocida artista argentina.

La Singerman cuenta en la actualidad con 69 años de edad, y llegó a Bogotá para la presentación de una serie de recitales de la palabra como lo acostumbra hacer desde hace años en sus giras por Latinoamérica. Berta se fracturó la rótula al subir las escaleras de la residencia donde se hospeda y se rompió en tres partes el hueso citado de la rótula izquierda. Los recitales que debía ofrecer en esta capital, se han suspendido hasta nuevo aviso. Los médicos aseguran que deberá reposar durante dos meses.

## TIEMPO

MAXIMA: 16º7 - 18.5
MINIMA: 14º5 - 7.10

**Pronóstico:** nubosidad variable; probab. lluvias; leve descenso de la temperatura; vientos moderados del sector sur. **Máxima probable: 15º, mínima 10º.** Perspectivas para mañana: parcialmente nublado, temperatura en descenso.

## CRUCIGRAMA

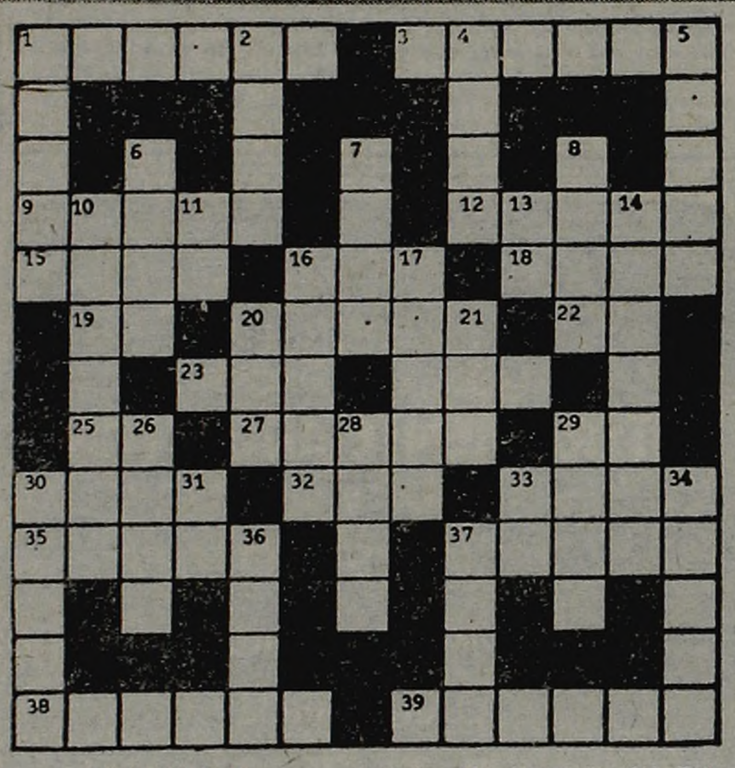

**HORIZONTAL**

1) Antifaz; 3) Porción de comida que se lleva de una vez a la boca; 9) Piedra preciosa; 12) Predio de terreno; 15) Tabaco en polvo; 16) Dos; 18) Saludable; 19) Voz para arrullar a los niños; 20) Marroquíes; 22) Conjunción; 23) Perjuicio; 24) Antorcha; 25) Onomatopeya de la risa; 27) Sabiduría; 29) Divinidad egipcia; 30) Tela fina; 32) Licor; 33) Ninguna cosa; 35) Guarida del oso; 37) Ciudad de Francia; 38) Río de Francia; 39) Linda.

**VERTICAL**

1) Tomar comida de noche; 2) Billalda; 4) Especie de cañón; 5) Poema dramático puesto en música; 6) Batracio; 7) Alea; 8) Altura, nivel; 10) Cochera de automóviles (Pl.); 11) Infusión; 13) Pronombre; 14) Dotado de vida; 16) Relativo a los polos; 17) Bastón de rota; 20) Aumento; 21) Ente; 26) Paraíso; 28) Parte del rostro; 29) Clara; 30) Adormecimiento; 31) Terminación verbal; 33) Negación; 34) Piña; 36) Dios egipcio del sol; 37) Canuto.

(La solución mañana)

| | | | | | | | | | | | | |
|---|---|---|---|---|---|---|---|---|---|---|---|---|
| E | S | P | A | D | A | | O | F | E | N | S | A |
| S | | | | U | | | | O | | | | M |
| C | | P | U | D | O | | A | P | I | N | | P |
| U | | E | | A | C | A | S | O | | E | | A |
| D | O | L | O | | A | L | I | | A | M | O | R |
| O | | A | D | O | | A | | A | L | A | | O |
| | | | E | V | O | | O | B | I | | | |
| A | | O | S | A | | P | | A | R | O | | V |
| V | I | V | A | | D | E | L | | O | L | L | A |
| I | | I | | P | A | R | I | A | | E | | H |
| D | | L | E | E | R | | A | Y | E | R | | I |
| O | | | | O | | | | R | | | | D |
| S | O | M | E | R | O | | A | S | P | E | R | O |

(Solución del problema anterior)

## FARMACIAS DE TURNO

**DESDE LAS 8 HS. DEL 9/4/77 HASTA LAS 8 HS. DEL 10-4-77**

Sección 1ª: Tucumán 701 — Av. Roque Sáenz Peña 633 — Corrientes 300.
Sección 2ª: Defensa 201 — Chile 700.
Sección 3ª: Córdoba 1000 — Corrientes 1255 — **Rivadavia 1301** — Carlos Pellegrini 449.
Sección 4ª: Av. de Mayo 1102 — Moreno 1300 — Chile 1199.
Sección 5ª: Córdoba 1402 — Lavalle 1500 — **Callao 200 — Corrientes 1499.**
Sección 6ª. Rivadavia 2300 — México 1520 — **Alsina 1801 — Hipólito Yrigoyen 1890.**
Sección 7ª: Sarmiento 2102 — Córdoba 2700 — **Bartolomé Mitre 2720.**
Sección 8ª: Rivadavia 3032|42 — Moreno 2599 — Belgrano 301 — Independencia 3002 y 3574.
Sección 9ª: Corrientes 3202 y 4187 — Lavalle 3502 — **Corrientes 4027 — Corrientes 3799 — Cangallo 3899.**
Sección 10ª: México 4000 — San Juan 3802 — Asamblea 301 — Pedro Goyena 400 — Av. La Plata 1128.
Sección 11ª: Estado de Israel 4126 — Río de Janeiro 797 — Neuquén 601 — Sarmiento 4500 — Angel Gallardo 700 — Sarmiento 4210.
Sección 12ª: J. B. Alberdi 1401 — J. M. Moreno 99 — Directorio 902 — Asamblea 891 — Av. Cobo 1310 — **Rivadavia 5014.**
Sección 13ª: Fragata Sarmiento 801 — Donato Alvarez 587 y 2001 — Rivadavia 5415 — Juan B. Justo 4099 — Rivadavia 5679.
Sección 14ª: Carlos Calvo 799 — Bolívar 1001.
Sección 15ª. Arroyo 900 — San Martín 908 — **Santa Fe 1000.**
Sección 16ª: Salta 2002 — **Brasil 1153** — Brasil 1128 — **Brasil 955.**
Sección 17ª: Charcas 1500 — Montevideo 1704 — Santa Fe 1299 — **Av. Quintana 531 — Santa Fe 1299.**
Sección 18ª: Independencia 1826 — San Juan 2000.
Sección 19ª: Las Heras 2002 — Paraguay 2902 — **Santa Fe 914** — Azcuénaga 1235 — **Marcelo T. de Alvear 2301** — Pueyrredón 1887 — Pueyrredón 1021 — Pueyrredón 1435.
Sección 20ª: San Juan 2800 — Chiclana 3100 — Garay 3600.
Sección 21ª. Charcas 3300 — Las Heras 2902 — J. Alvarez 2484 — Juncal 2979 — Las Heras 3299 — Córdoba 3599 — **Av. Del Libertador 2102 — Cerviño 3321 — Av. Santa Fe 3202.**
Sección 22ª: Esta Sección no tiene farmacia.
Sección 23ª: Santa Fe 4512 — Salguero 3071 — Paraguay 4501 — Arenales 3810 — Cerviño 3814 — Uriarte 2436.
Sección 24ª: Pí y Margall 781 — Olavarría 601 — Almirante Brown 1100.
Sección 25ª: Cánning 840 y 1305 — Honduras 5202 — **Córdoba 4590.**
Sección 26ª. Olavarría 1073.
Sección 27ª: Gurruchaga 102 — Corrientes 4730.
Sección 28ª: Garay 2600 — Caseros 2100 — **Caseros 2000.**
Sección 29ª: Federico Lacroze 4156 — Dorrego 1002 — Loyola 1103 — **Av. San Martín 2211 — Corrientes 6151.**
Sección 30ª: Iriarte 2501 — Montes de Oca 1800.
Sección 31ª: Federico Lacroze 2994 — El Salvador 5899 — Santa Fe 5366 — Luis María Campos 1193.
Sección 32ª: Caseros 2827 — Amancio Alcorta 3467 — Caseros 2980 — Pedro Chutro 3302.
Sección 33ª: **Cabildo 1541** — Juramento 2002 — Av. Libertador General San Martín 5900 — **Cabildo 2402 — Cabildo 2171** — Cabildo 2416 — Cabildo 1053 — **Moldes 1355** — Amenábar 2095|99.
Sección 34ª. Av. Sáenz 899 — Baraza 900 — Av. Cruz 999 — **Av. Sáenz 875 — Av. La Plata 2202.**
Sección 35ª: Cabildo 3399 y 4290 — Republiquetas 3197 — Iberá 1800 — Cabildo 2928.
Sección 36ª: No hay farmacia de turno.
Sección 37ª: Alvarez Thomas 1755 — Pampa 3400 — Crámer 2802 — Alvarez Thomas 1175 — Vidal 2360 — Mendoza 3081 — **Monroe 3548.**
Sección 38ª: Evaristo Carriego 3011 — San Pedrito 1002 — Av. del Trabajo 1740 — Directorio 1902 — **Av. del Trabajo 2663 — Carabobo 1295.**
Sección 39ª: **Triunvirato 4900** Av. Los Incas 4960 — Monroe 4602 — Alvarez Thomas 2300 — Olazábal 5502.
Sección 40ª: Rivadavia 9502 — Laguna 1403 — Directorio 3401 — Av. Olivera 1093 — Ameghino 1701 — **Av. del Trabajo 4888.**
Sección 41ª: Nazca 1954 — Arregui 2602 — Morlote 300 — Av. Monte 2117 — **Av. San Martín 2801.**
Sección 42ª: Avenida del Trabajo 5901 — J. B. Alberdi 6102 — Av. de Los Corrales 7196 — Pola 299 — Emilio Castro 6699 — Montiel 1199 — Directorio 5124 — Basualdo 701 — Av. del Trabajo 7424.
Sección 43ª: R. de Escalada de San Martín 4805 — Emilio Lamarca 1500 — Segurola 2002 — Juan B. Justo 6851 — San Nicolás 518 — Rivadavia 8759.
Sección 44ª. **Rivadavia 11552** — Tellier 512 — Camarones 5698 — **Lope de Vega 580 — Gallardo 1002.**
Sección 45ª: Marcos Sastre 3802 — Francisco Beiró 4501 — Nueva York 4899 — Pedro Morán 3800 — Lope de Vega 2965 — **Av. San Martín 7456** — Vallejos 4499.
Sección 46ª: No hay farmacia de turno.
Sección 47ª: Gral. Artigas 5193 — Nazca 4301 — Avda. San Martín 4511 y 5764 — Llavallol 5064 — Nazca 3001 — Gral. Artigas 4111.
Sección 48ª: Zuviría 4974 — Av. Cruz 6799 — Marcos Sastre 3302 — Strangford 6099 — Murguiondo 3549.
Sección 49ª: Núñez 6375 — **Av. Del Tejar 4955** — Manuela Pedraza 6001 — Av. del Tejar 4206.
Sección 50ª: Rivadavia 6799 — Gaona 2701 y 3801 — Avellaneda 3499 — Gral. Artigas 799 — Juan B. Justo 5112 — Rivadavia 7343 — **Canalejas 2902 — Condarco 599.**

★ ESTRELLAS - Riobamba 280
T. E. 46-6759
OSVALDO PUGLIESE en Corrientes y Esmeralda
Su orquesta. Abel Córdoba, Nelly Vázquez y el trío de Carlos Galván, el humor de Mariano Moreno y la voz de Héctor Larrea.
A las 21 y 23 horas
• • •
ENTERAMENTE ARGENTINA
con Mariano Mores, su orquesta, Claudia y Nito Mores, "Los Chalchaleros", "Los Zorzales", Mario Sapag, Julio Marbiz y Tita Merello
21 y 23 hs.
Domingos 20 y 22 hs.
• • •
RECITALES POPULARES
con Rubén Juárez y la orquesta de Raúl Garello y el actor Eduardo Rudy
A las 21 y 23 horas
• • •
"EL SHOW DE TU-SAM"
Martes a jueves, 22.30 hs
Viernes 23 hs. (única func.)
Sábados 21 y 23 hs.
Domingos 22 hs.
• • •
Circo del Capitán Piluso con Coquito, Carlos Scazziota, Delfor Medina, el ballet de Betty Folcini y atracciones infantiles.
Sábados 15.30 y 17.30 hs.
Domingos 15 y 17 hs.
• • •
"VIVENCIA"
Sábados y domingos 19 hs.
• • •
"TRAVESURAS DE WALTER YONSKY"
Musical para chicos
Sáb. y domingos: 17 hs.
• • •
"Dibujemos un Dibujo"
Comedia infantil con Elvira Romei
Sábados y domingos, 16 hs.
• • •
LA VUELTA MANZANA
Comedia infantil.
Sábados y domingos, 16 hs.
• • •
Recital de
DANIEL RIOLOBOS
Lunes 22 horas

## TELEVISION

9.45 7 DISCORAMA
10 7 TORNEO INFANTIL DE LA AMISTAD
13 MUJERES DE HOY
10.30 9 EFEMERIDES
10.35 9 CIUDAD INFANTIL
11 7 QUIERO SER
11 CINE INFANTIL
13 PATOLANDIA
11.30 7 GRAN FESTIVAL DEL PADRE GARDELLA
12 11 CINE DE SUPER ACCION
CAXAMBU
COMANCHE
LOS MALVADOS DE YUMA
MISION EN MUNICH
13 EL SHOW DE LOS TRES CHIFLADOS
12.30 7 QUEDAN TODOS INVITADOS
Conduce: V. Sueyro.
BESOS BRUJOS
IVANHOE
PERDIDOS EN EL ESPACIO
YO QUIERO A LUCY
GENTE DEL MAÑANA
FERNANDEL
PASIONES EN CONFLICTO
ARGENTINA SECRETA
LOS EXITOS DE LA SEMANA
9 CELESTE Y BLANCO PRESENTA:
FIESTA CRIOLLA Y LITORAL EN CHAMAME
13 13 FESTIVAL DE CINE Y SERIES
TARZAN
EL AGENTE DE CIPOL
OVNI
EL GRAN CHAPARRAL
EL AVENTURERO
¿QUO VADIS?
14 9 CINE
ORO MALDITO
SINFONIA DEL CORAZON
16.30 2 SEÑAL DE AJUSTE
17 2 TELESCUELA PROFESIONAL
17.30 2 TELESCUELA AGRARIA
18 2 SEMILLA Y CORRAL
9 CALCULIN Y LA FAMILIA
19 2 LA FAMILIA ROBINSON
19.45 7 NOTICIERO SIETE
11 TELEONCE INFORMA
20 2 RUIDOS
7 ¿QUIEN ES QUIEN?
11 SABADOS DE GALA CON LAS TARDES DE MARCONI
20.30 7 ELLA, MI VECINA Y YO
Comedia.
9 EL ARTE DE LA ELEGANCIA
13 PAPA SOLO
21 2 CINE DEL SABADO
LOS INCONQUISTABLES
SECRETOS DE ESTADO
7 CON UN PIE EN EL MUNDIAL
BOCA vs. ALL BOYS
13 GRANDES AUTORES
Impaciencia del corazón.
21.30 9 ESCENARIO UNIVERSAL
22 11 HOLLYWOOD EN CASTELLANO
FUNERAL EN BERLIN
22.30 13 HOMBRE RICO, HOMBRE POBRE
23 9 VELADA DE GALA
Ballet.
23.30 7 CON CANELA
13 NOTICIERO TRECE
23.45 13 HORIZONTE 21
24 2 CAMPANA DE LARGADA
7 CINE EN TRASNOCHE CON DEBATE
UNA VEZ QUE SE EMPIEZA A MATAR
0.30 2 IMAGENES DEL MUNDO
9 HORA DE NOTICIAS
0.45 13 CINE DE TRASNOCHE
EL PARAISO DEL CAPITAN
2.15 13 UN MOMENTO DE MEDITACION

# GUIA DE TEATROS Y CINES

## TEATROS

TEATRO COLON — 35-1430. - abierta la renovación de abo- Temp. Lírica Oficial 1977: 10 de Ab. Noct. y Ab. Domingos . Los abonados del 1976 tendrán erencia para renovar sus loc., ro de las posibilidades del teatro acuerdo con el siguiente orden: y 10 de abril inclusive; Abono .; del 12 al 16 de abril: Ab. ningos Vesp. Será requisito in- ensable para renovar cualquier no la present. de doc. de iden- d del titular y recibo del año . La Of. de Abonos atenderá los mencionados, de 10 a 17 hs., Tucumán 1135.

MUNICIP. GRAL. SAN MARTIN rientes 1530. 46-8611. - Sala M onado. Hoy a las 21.30: LA CASA BERNARDA ALBA, de F. Gar- Lorca. Con M. R. Gallo; M. L. ledo; E. Molly; A. Berdaxagar Riera y elenco. Direc.: A. Boero ISTORIA DE LA DANZA, libre E. Gudiño Kieffer y K. Staif A. Aizenberg; L. Verona; A gaco y elenco. Direc. Coreog.: E rando. Escenog. y Vest.: O. La- narsino. la Casacuberta. Próx. estrenos CANTARO ROTO, de Heinrich Keist. Con T. Zabala; E. Fava; Gambier y elenco. Direc.: San- gelo. CASAMIENTO ENTRE VIVOS Y MUERTOS. (Espectáculo de la co- media Dell'arte). Libro de P. Esteve Con M. Ligero; G. Lunadei y elen- co. Dirección: M. Bernardo.

★ ALVEAR MUSIC HALL. Marcelo T. de Alvear 1252. 42-5124. Shows: 1.30. 23.30 hs. Sábado tamb. 1.30. alberto Locati, Claudio Bergé, Eli- abet Aicil. Malón Zupay, Norma Iliset.

ASTRAL. Cor'tes 1639. 46-5707 Hoy 20.30 y 23 hs. G. Bredeston Nora Cárpena en:

ENSALADA DE TERNURA Y TOMATE

e A. Rey, con E. Kossi, B. Blum, I. Serra y L. Deval. Direción: G redeston. (P|14|I|18|a.) Ult. días

AVENIDA, Av. de Mayo 1232. 8-2295. Hoy a las 20.30 y 23 hs strenc. Ana María Campoy en:

PIEL DE JUDAS

e Barillet y Gredy, con V. Cosse ctuac. estelar de Erica Wallner

ATENEO. Paraguay 918. 31-2888. Hoy a las 20.30 y 23. Premiada en Mar del Plata, ahora en Bs. As.:

ABSURDA PERSONA SINGULAR

e Alan Ayckbourn. Con Jorge Mar- inez, Mabel Manzotti, Aldo Bar- bero y gran elenco. Direc.: Carlos Gandolfo. Loc. en venta.

★ BAMBALINAS. Chacabuco 947 27-0819. Hoy a las 21 y 23 horas:

PEPE SORIANO en

EL LORO CALABRES

de José Soriano. Loc. en vta. con 5 días de anticipación.

★ BLANCA PODESTA. Ctes. 1283 35-2592. Hoy 20.30 y 23 hs. Oscar Pedemonti presenta a

THELMA BIRAL en:

LA IDIOTA

e M. Achard, con Eva Dongé - Luis Medina Castro - Wagner Mau- one y Fernando Heredia. Direc.: Carlos Muñoz.

★ COMICO. Corrientes 1280. 35-2108 Miércoles a las 22 hs. Debut de

MIRTHA LEGRAND en:

ROSAS AMARILLAS...

ROSAS ROJAS...

CARLOS ESTRADA, IRMA COR- DOBA, JUAN CARLOS THORRY, PAULINA SINGERMAN

Un gran espectáculo familiar y sonriente dirigido por DANIEL TI- NAYRE.

COSMOPOLITA MUSIC HALL Bm. Mitre 1259. 46-4181. Presenta la Revista más sexy del momento:

DIAS SIN SHORT

Bellas mujeres. Grandes atracciones. Cont.: Lun. a vier. 14 a 21 hs Sáb. de 15 a 20 hs. Pl. $ 300.

★ DEL GLOBO. M. T. de Alvear 1155. 41-8351. Hoy a las 20.30 y 23 horas. Rosa Rosen - Norberto Suá- rez - Selva Alemán en

DESPUES DE LA FIESTA

de F. Halvey con A. Mujica - D. Longarte. Actuación y Direc. de Carlos Muñoz. Loc. en venta.

★ FLORIDA. Florida 165 (Galería Güemes). 30-5360 Sensacional est

LAS BELLAS, LAS SEXY Y LO GRACIOSO

Divertida revista con las mejores Sexy Strip del momento. Grandes atracciones. Continuado de lunes a Jueves de 13 a 21 hs. Viernes de 13 a 23 hs Sábado de 18 a 1.30 h. (P|M|18|A).

★ I.F.T. Boulogne Sur Mer 549. 88-0420. Producciones Elli pres.:

LAS FERNANDEZ

de José L. Andreone y Julián Ro- meo. Jueves y viernes 21.30 horas Sábado 22 hs. y domingos 19.30 hs

★ LICEO. Rivadavia y Paraná. 38-4201. Hoy a las 22 hs.:

LOS FANTASTIKOS

con: O. Ferrigno - J. R. López - F. Gavel - F. Caicedo - J. L. Thenón. Act. Inv. N. H. Rivas. - Loc. en venta: 5 días de anticipac

★ MAIPO. Esmeralda 443. 392-1882 Hoy 21, 23 y trasn. 1.15 hs.:

LA REVISTA DE ESMERALDA y BRILLANTES

TATO BORES - MORIA CASAN CARLOS PERCIAVALLE, TRISTAN, Guadalupe, N. Timoyko, A. Irizar, R. Puente

Direc.: G. SOFOVICH. (P|18|a.)

★ ODEON. Esmeralda 367. 45-363? Hoy 21.30 hs. Presentación de:

NINI MARSHALL

y sus personajes. Loc. en venta

★ OLIMPIA. Sarmiento 777. 40-26?? Grupo de repertorio en:

DESPERTAR DE PRIMAVERA

de Frank Wedekind Direc.: H. Cri- lla y Alezzo. Hoy 20.15 y 23 hs

★ PAYRO. San Martín 766. 32-5922. Hoy a las 22 hs.

VISITA

de R. Monti. Direc.: J. K Kegan Hoy a las 20.15 hs. Estreno de

FAMILIA SE VENDE

de E. Griffero. Direc.: R. Villa- nueva, con Golde Flami.

★ PETIT-TABARIS. Corrientes 827. 392-6694. Hoy estreno:

DE LA POLINESIA... CON AMOUR

Otra revista supererótica de Paco Parra. Pta. a su vedette Rommy Ray. Roberto Rey con Ingrid Mayer y Marta Maciel. Romerito A. Ran- daldal, J. Díaz. El Turco Salomón y las starlets del Petit Tabaris In- ternational. (P|18|a.)Domingos desc.

★ REGINA. Sta. Fe 1235. 41-5705. Hoy 20 y 23.15 hs. Federico Luppi y Haydée Padilla en:

EL GRAN DESCHAVE

De S. de Cecco y Chulak, con N. Cullen. Direc.: C. Gandolfo. 3er. año Loc. con 5 días de anticip.

★ SANTA MARIA. Montevideo 842. 42-7311. Hoy a las 22.30 hs. Recital extraordinario de:

ANTIGUA JAZZ BAND

Boletería desde 10 hs.

## VARIEDADES

★ CIRCO TIGRES SHOW 77. Juan B. Justo y Jonte. Hoy 17, 18, 21 hs. Amplia carpa aeroclimatizada. JOR- GE CUTINI y sus amigos LOS TI- GRES. Malabaristas, Acróbatas, To- nys, Payasos.

★ LUNA PARK. Ctes. 99. 31-1990|5100 Hoy 21.45 horas. Dos combates de fondo. Categ. mosca. Por la final del torneo "Félix D. Frascara": RAMON SORIA (Mendocino, 1º ran- king), vs. RUBEN PASERO (Cor- dobés, 5º ranking). En la otra pe- lea: CARLOS ESCALANTE (Buenos Aires, 2º ranking) vs. ANGEL LOIS FERNANDEZ (Español). Ambas a 10 rounds y prelim. Especial $ 800. Popular $ 400.

## CINES

★ A.B.C. Esmeralda 506. 392-9506. Refrig. Cont. desde 10 hs. hasta 3 de la madrugada. En escena: Gran show en vivo, Bellezas... inocentes. En pantalla: Socorro, me persigue una virgen, con Y. Ten Hoff, V. Wendell G. Willer. (P|18|a.) Viernes y sá- bados trasnoche.

★ ADAN. Corrientes 959. 392-6115. A las 12.50, 14.40, 16.50, 19, 21.10 y 23.15 horas:

MELODY

con Mark Lester y Jack Wild. Mú- sica con Los Bees Gees; 16.30, 18.40, 20.50 y 22.55 hs.: Notic. S|R.

★ ALFA. Lavalle 842. 392-1114. - 12.30, 15, 17.35, 20.15, 22.55 hs., Ro- bert Shaw y Roy Scheider en:

TIBURON

No Ic. Próx. estreno: La fortaleza.

★ ALFIL. Cor'tes 1753. 40-7575|5680. A las 14.10, 17, 19.50, 22.45 horas Robert Redford y D. Hoffman en:

TODOS LOS HOMBRES DEL PRESIDENTE

S|R. Direc.: Alan Pakula; 16.35, 19.25, 22.20, hs.: Notic. Pl. $ 300

★ AMBASSADOR. Lav. 777. 392-9700. 13, 15.20, 17.50, 20.10, 23.5 hs.:

TAXI DRIVER (Chofer de Taxi)

(P|18|a.) Con Cybill Shepherd y Jodie Foster: 15.25, 17.15, 20.10 y 22.45 hs.: Notic. Sábado trasnoche.

★ AMERICA Callao 1057. A las 13.10 15.35, 18, 20.10 y 23 hs.:

TAXI DRIVER (Chofer de Taxi)

(P|18|a.) Con Cybill Ehepherd y Jodie Foster; 15.15, 17.40, 20.10 y 22.40 hs.: Notic. Sábado Trasnoche.

★ ARIZONA. Lavalle 727. 392-6967 14.25, 17.25, 20.25 y 23.25 hs.:

LEO Y VIRGO

13, 15.50, 18.50, 21.50 hs.: Demasiado es demasiado. Cont. (P|18|a.) Sába- do trasnoche.

★ ARTE. Diag. Norte 1156. 35-7934. Pl. $ 200. (P|14|a.) 14.50, 16.30, 18.15, 19.50, 21.40 y 23.20 hs. De P. De Broca: Rey por inconveniencia, con A. Bates. Sáb. trasn.: Busco mi destino.

★ ATENEO. Paraguay 918. 31-2888 Dibujos animados, en castellano A las 15.40 y 18.40: Los cuentos de Andersen; 14.10 y 17.10: Superaven- turas de Astroboy 009. Doble pro- grama en Technicolor.

★ ATLAS. Lavalle 869. 392-1936 A las 13.50, 16.45, 19.50, 22.35 hs.

ATRAPADO SIN SALIDA

P|18|a), con Jack Nicholson, color 13.30, 16.25, 19.30, 22.25 hs.: Noticiero Sábado Trasnoche 1.30 hs

★ A. KRAFT. Florida 683. 392-2775. 14.30, 16.35, 18.35, 20.35 y 22.40:

CUERNO DE CABRA

(P|18|a.) 14.15, 16.20, 18.20, 20.20 y 22.20 hs.: Notic.

★ AVENIDA. Av. de Mayo 675. - 33-6626. A las 13.30,, 17.20, y 21: Jesse y Lester, los primos de Tri- nity; 15, 18.50 y 22.30 hs.: El tu- lipán negro. Color. (P|14|a.)

★ BETA. Lavalle 925. A las 13, 15 17, 19.5, 21.10 y 23.15 hs.:

VIOLACION

(P|18|a.) Con M. Hemingway, P King; 14.35, 16.35, 18.40, 20.45 y 22.50 hs.: Notic. Sáb. trasn. 1.15 hs

★ BIARRITZ. Suipacha 482. 392-0356 14, 16.20, 18.30, 20.55, 23.15, B. Bou- chet, U. Tognazzi y M. Vitti en:

PATO A LA NARANJA

(P|18|a) 13.30, 15.50, 18.10, 20.30, 22.55: Not. Sábado Trasnoche.

★ BROADWAY. Cor'tes 1155. 35-2345 Un filme de Akira Kurosawa:

BONDAD HUMANA

(P|14|a.) Con Toshiro Mifume y Yuzo Kaiama, en Tohoscope y dirigida por Akira Kurosawa: 14.5, 16.45, 19.35 y 22.25 hs.: Notic. Sáb. Trasn. 1.10.

★ CALLAO. Callao 27. 40-1898. A las 14.20, 17.10, 20 y 22.45 hs.:

ATRAPADO SIN SALIDA

con J. Nicholson. (P|18|a.) 14, 16.45 19.35, 22.20 hs.: Notic. Arg. Sábado trasnoche 1.30 hs.

★ CAPITOL. S. Fe 1848. 44-2379. 14, 16.10, 18.30, 20.50 y 23.10 hs. John Wayne, L. Bacall y J. Stewart:

EL TIRADOR

(P|14|a.) Color; 15.50, 18.5, 20.25 y 22.45h s.: Notic. Sáb. Trasn. 1 h.

★ CERVANTES. Belg. 1820. 38-2698 Cont. 16.20, 19.45, 23.10: Basta de mujeres; 14.40, 17.55 y 21.25 hs.: El gordo de América; 14.30, 19.35, y 23 hs.: Notic. (P|18|a.)

★ CINEMA 1. Suipacha 460. Refrig. 11 semanas de éxito del filme de Bob Fosse, a las 13.20, 15.40, 18.10 20.40 y 23.10 hs.:

LENNY

(P|18|a.) Con Dustin Hoffman y Va- lerie Perrine: 13, 15.20, 17.50, 20.20 y 22.50 hs.: Notic. Sáb. Trasnoche

★ CINEMATECA (Teatro SHA). - Sarmiento 2255. 48-2170. A las 15 17, 19, 21, 23 hs.: Gritos y susu- rros, de I. Bergman. (P|18|a.)

★ COSMOS. Corrientes 2046. - 49-0862 Hoy a las 13.40, 16, 18.20, 20.40 y 23 hs.:

DERZU-UZALA

un film de Akira Kurosawa. S|R Color. 13.30, 15.50, 18.10, 20.30 y 22.50 hs.: Notic.

★ ELECTRIC. Lavalle 846. 392-1846. Cont. desde 13 hs. A las 13, 17.40. 22.20 hs.: Infierno en la torre; 15.50 y 20.30 hs.: Tres ladrones en apu- ros. (P|14|a.) Sáb. Trasn.

★ EMPIRE. H. Yrigoyen 1934. 47-8770. A las 14.30, 16.40, 18.50, 21 y 23.10 hs. Annie Girardot en:

LA DOCTORA QUIERE VIVIR

(P|18|a.) 14, 16.10, 18.20, 20.30 y 22.40 hs.: Notic.

★ GAUMONT. Rivad. 1635. 40-3050. 13.40, 15.50, 18.10, 20.40 y 23 hs P. Sellers con C. Blakely y L. Ros- siter interpretando:

LA PANTERA ROSA ATACA DE NUEVO

(P|14|a.) A las 13.20, 15.30,, 17.40 20.10 y 22.30 hs.: Notic.

★ GLORIA. Avda. de Mayo 1225. Lejos de España; María Dolores S|R. Platea $ 150.

★ G. MITRE. B. Mitre 1332. 38-5130. Cont. 14.30, 18.30 y 22.40: Anacord; 16.35 y 20.40: Alicia ya no vive aquí.

★ GRAN REX. Ctes. 857. 392-8000. A las 13.40, 16.10, 18.30, 20.50, 23.15. Peter Sellers, H. Lom y L. Rossiter

LA PANTERA ROSA ATACA DE NUEVO

(P|14|a.) Dirección Blake Edwards: 13.20, 15.30, 18.5, 20.25 y 22.50 hs.: Notic. Sáb. Trasn. Miércoles 13, a las 22.30 hs.: STONE ALLIANCE. Jazz Rock Loc. en venta.

★ GRAND SPLENDID. Sta. Fe 1860 44-0808|7204. A las 13.45, 16.45,, 19.45 y 22.45, Sáb. trasn. 1.15 hs.: Robert Redford y Dustin Hoffman en:

TODOS LOS HOMBRES DEL PRESIDENTE

S|R. Dirección: Alan Pakula; 16.15, 19.15, 22.5: Notic. Lunes a miérc. $ 200. Juev. a domingos $ 300. Próx Un elefante con una trompa enorme

★ G. VICTORIA. Av. de Mayo 882. 34-1493. Cont. de 8 a 3 hs. Toda una mujer; Percy no es un juguete; Amores de Casanova. P|13. P. $ 100.

★ IDEAL. Suipacha 378. 35-3300. A las 14.30, 16.40, 18.55, 21.10, 23.25 y Sábado Trasn. 1.15 hs.:

UNA TARDE NOS CONOCIMOS

(P|18|a.) Con Johnny Dorelly y Lia Tanzi; 14, 16.10, 18.25, 20.40 y 22.55: Notic. Jueves a domingo $ 300. Lunes a miércoles $ 200. Próx. estr. Un hombre llamado Viernes.

★ IGUAZU. Lavalle 940. 392-4431. 13.15, 15.40, 18.5, 20.35, 23.5:

LA PROFECIA

Gregory Peck - Lee Remick: 15.20, 17.45, 20.15, 22.45: Not. (P|18|a).

★ LEOPOLDO LUGONES. Ctes. 1532 (Nueva Cine Norteamericano) A las 15, 17, 19, 21 y 23 hs.: Rancho de luxe. (P|18|a.) Direc.: Frank Perry Cortometraje: Pulse.

★ LIBERTADOR. Ctes. 1334. 40-7443 14.30, 16.35, 18.50, 21, 23.15 hs.:

EL JOVEN DRACULA

(P|18|a); 14.10, 16.15, 18.30, 20.40 y 22.50 hs. Noticiero. Easmancolor

★ LOIRE. Corrientes 1524. 49-1900 13.25, 15.15, 17.10, 19.15, 21.20, 23.25 hs.:

VIOLACION

(P|18|a). con Margaux Hemingway. Anne Bancroft; 15, 16.50, 18.55, 21, 23.5 hs.: Notic. Sáb. Trasn. 1.10 hs

★ LORANGE. Cor'tes 1372. 45-7386 13.10, 15.30, 18, 20.30, 23 hs.:

ERASE OTRA VEZ EN HOLLYWOOD

S|R. Dirigida por Gene Kelly; 15.15, 17.45, 20.15 y 22.45 hs.: Notic. Próx. Estr.: Trama macabra.

★ LORCA. Cor'tes 1428. 40-5017. A las 14, 16.50, 19.40 y 22.30 hs.:

BONDAD HUMANA

de Akira Kurosawa, con Toshiro Mifune: 13.40, 16.20, 19.10, 22 hs.: Notic. Arg.

★ LORENA. Corrientes 1551. 46-7561 13.40, 15.55, 18.20, 20.45, 23.10 hs. Gregory Peck y Lee Remick, en:

LA PROFECIA

(P|18|a.) Un filme de Richard Don- ner; 15.35, 18, 20.55, 22.50 hs.: Not. Sáb. Trasn. Próx. estr.: La trage- dia del Hindenburg.

★ LOS ANGELES. Corrientes 1770 40-3742 y 45-2105. Primera sala de mundo consagrada a

WALT DISNEY

A las 14, 15.35, 17.25, 19.10, 20.55 y 22.50 Variedades y en copia nueva:

LA BELLA DURMIENTE

Hablada en castellano y tecnicolor. El auténtico dibujo animado de Walt Disney

★ LOSUAR. Corrientes 1743. 46-6100 13.10, 14.45, 16.25, 18.5, 19.45, 21.20 y 22.55 hs. 10 dibujos animados

NUEVO FESTIVAL DE TOM Y JERRY

S|R. En metrocolor; 14.25, 16, 17.45 19.25, 21, 22.35 hs.: Notic

★ LUXOR. Lavalle 669. 392-3893. - 13, 15.10, 17.45, 20.20 y 22.55 hs.:

ERASE OTRA VEZ EN HOLLYWOOD

de G. Kelly, con F. Astaire, G. Ke- lly y elenco multiestelar. Panavisión y Metroc. 15.5, 17.25, 20 y 22.35: Notic. Arg. Sáb. Trasn. 1.35 hs.

★ METRO. Cerrito 570. - 35-4219. 13.10, 15.32, 18, 20.32, 23.02 hs.:

ERASE OTRA VEZ EN HOLLYWOOD

en Metrocolor (S|R): 15.12, 17.40 20.12, 22.42 hs. Variedades. Sáb Trasnoche: 1.20 hs. Loc. en venta con anticipación

★ METROPOLITAN. Cor'tes 1343. 40-1664|0816. Pr. $ 300. A las 14.15, 16.30, 18.45, 21.5 y 23.25 y Sáb. tras noche 1.30 hs. Charles Bronson en:

EL TEMERARIO IVES

con Jacqueline Bisset. (P|18|a.) en Tecnic. 16, 18.15, 20.35 y 22.55 hs.: Noticiero.

★ MONUMENTAL. Lavalle 780. — 392-4815). - 13.10, 15.35, 18, 20.30 y 23 hs. Charles Bronson, Peter Finch, Martin Balsam

OPERACION CENTELLA

13, 15.20, 17.50, 20.15 y 22.45 hs. Suc. Arg. Sáb. 1.15 trasnoche

★ NORMANDIE. Lav. 855. 392-1000. 12.50, 14.50, 16.50, 19, 21.5 y 23.15:

EL TIRADOR

(P|14|a.) Con John Wayne, L. Ba- call y J. Stewart. Dir.: Don Siegel; 14.30, 16.30, 18.35, 20.45 y 22.50 hs.: Notic. Sáb. Trasn. 1.30 hs.

★ MULTICINE. (5 Microcine) Co- rrientes 753 y Lavalle 750. 392-4478 Cont. de 12 a 1 h. Sáb. Trasn. 1.15. Platea en cada sala $ 400. — SALA UNO: (P|14|a.) El dormilón; Gran recital de Los Beatles; Bananas. SALA DOS: (P|18|a.) Nadie engaña a una mujer: Todo lo que Ud. quiso saber sobre el sexo. — SALA TRES: (P|14|a.) Un tranvía llamado deseo; Susan y Jeremy. — SALA CUATRO: (P|18|a.) Perdidos en la noche; El graduado. — SALA CINCO: (S|R.) Nacimiento, vida, pasión y muerte de N. S. J. C. Exclusiva.

★ OCEAN. Lavalle 739. 392-1515. 13.50, 16.10, 18.30, 20.50 y 23.10 hs de Philippe de Broca, con Jean Paul' Belmondo:

EL INCORREGIBLE

(P|18|a). 13.20, 15.40, 18, 20.20 y 22.40 hs.: Notic. Sáb. Trasnoche 1.15 hs.

★ OPERA. Corrientes 860. 35-1335. A las 14.5, 16.55, 19.50, 22.45 y Sáb. Trasn. 1.20 hs. Rober Redford y Dustin Hoffman en:

TODOS LOS HOMBRES DEL PRESIDENTE

S|R. Dirección: Alan Pakula; 13.50, 16.30, 19.25 y 22.20 hs.: Notic. Plat. de lunes a miércoles $ 200 y jueves a domingos $ 300. Próx.: Un ele- fante con una trompa enorme.

★ PARAMOUNT. Lav. 845. 392-9999 13.10, 15.10, 17.10, 19.10, 21.10, 23.15 hs.:

EL JOVEN DRACULA

(P|18|a). con Christopher Lee - B. Menex. Direc.: E. Molinaro; 14.55, 16.55, 18.55, 20.55, 23 hs.: Notic Sábado Trasnoche.

★ PARIS. Lavalle 769. 392-2016. - 13.30, 16.45, 20 y 23.15 hs.: El re- trato ovalado; 15.5 18.20 y 21.35: El monstruo de Londres. (P|18|a.) Sábado trasn. 1.15 hs.: El retrato ovalado.

★ PLAZA. Corrientes 939. 392-7577. 13.20, 15.10, 17, 18.50, 21, 23.10: Romy Schneider y P. Noiret en:

EL VIEJO FUSIL

15, 16.50, 18.40, 20.40, 22.50, No- tic. (P|18|a.) Tecnicolor.

★ PREMIER. Ctes. 1565. 46-2113 A las 13, 15, 16.55, 19, 21.5, 23.10 hs.:

BASTA DE MUJERES

(P|18|a), con Alberto Olmedo - Susana Giménez; 14.40, 16.35, 18.35 20.40, 22.45 hs. Notic. Sáb. Tras- noche.

★ REAL. Esmeralda 425. 392-3600. Cont. 13.30, 15.20, 17.10, 19, 20.50 y 22.40 hs.: Dibujo en Tecnic. ha- blado en castellano:

ME LLAMAN BUGS BUNNY

S|R. 13.15, 15, 16.50, 18.40, 20.30 y 22.20 hs.: Notic. Arg.

★ ROSE MARIE. Ctes. 780. 45-6448. 12.30, 16.5, 19.40 y 23.20 hs.: Ruleta rusa; 13.55, 17.30 y 21.5 hs.: No hay humo sin fuego. (P|18|a.)

★ ROYAL. Corrientes 831. 392-8509 A las 13.45, 16, 18.20, 20.40 y 23 hs

CARRERA DE LOCOS

(P|14|a). Sáb. Trasnoche: 1.15 hs Carrera de locos.

★ SANTA FE 1. Santa Fe 1947. - 44-8980. 13.40, 15.55, 18.20, 20.45 y 23.10 hs.

LA PROFECIA

(P|18|a). con Gregory Peck - Lee Remick y H. Stephens; 15.45, 18.5, 20.25, 22.50 hs. Notic. Sáb. Trasn.

★ SANTA FE 2. Sanat Fe 1947 44-8980. 13.30, 15.25, 17.20, 19.25 21.30, 23.30 hs.:

SIN ADIOS

con Peter Finch - Jill Claybourgh. Direc.: Daryl Luke (P|18|a). Sáb Trasnoche: 1.20 hs. Próx. estreno Pánico en el estadio.

★ SARMIENTO. Lav. 852. 392-3338 13, 15, 17, 19, 21.10 y 23.15 hs.:

BASTA DE MUJERES

con Alberto Olmedo, Susana Gimé- nez, J. Dual, A. G. Grau y GG Lousek. Direc. de H. Moser; 14.40, 15.40, 18.45, 20.50, 22.55: Noticiero

★S. LAVALLE. Lav. 921. 35-0235. Cont. 12.45 hs. $ 200. A las 12.55 16.50, 20.55 y trasn. Cont. 11.5:

DESAFIO A LA LEY

14.50, 8.55 y 23.5 hs.: Tora, Tora, Tora. (P|14|a.)

★ STUDIO. Sta. Fe 2511. 821-5815 14, 16.15, 18.30, 20.50 y 23.10 hs

LOS PERROS DE PAJA

(P|18|a.) 15.55, 18.10, 20.30 y 22.50: Notic. Sábado trasn.: Un fantasma en el paraíso.

★ SUIPACHA. Suipacha 442. 392-1195 Cont. desde las 13 hs. 13.30, 15.35, 17.20, 19.35, 21.30, 23.20:

LA AVENTURA EXPLOSIVA

Sáb. Trasnoche 1 hs. (P|18|a).: Ba- rrio chino.

★ TROCADERO. Lav. 820. 392-1456. 13.35, 16, 18.20, 20.40 y 23 hs.:

7 HOMBRES AL AMANECER

(P|18|a). Con T. Bottoms: 13.10, 15.30, 18, 20.15, 22.35 hs.: Varied Sábado trasnoche.

## ALMAGRO

★ BIOGRAFO UNO. Ctes. 4636. - 15.45, 18.40 y 21.35 hs. Notic. y Varied.: 16.20, 19.15 y 22.10 hs.: Todos los hombres del presidente, en Technicolor (S|R).

★ PALACIO DEL CINE. Rivada- via 3636. - 812-4818. Cont. 15.30, 19, 22.40: Basta de mujeres: 14, 17.10, 20.45: El gordo de América, Notic. Color (P|18|a).

★ ROCA. Riv. 3753. - 812-1517. Cont. Pl. $ 250, 13.30, 16.15, 19.10 y 22.5 hs. Todos los hombres del presidente, con R. Redford, Tec. y Var. Próx.: Me importa un rá- bano.

## BELGRANO

★ BELGRANO. Cabildo 2356. 73-5691 14.30 Var. 16.25, 19.45 y 23.10: Bas- ta de mujeres; 14.50, 18 y 21.25: El gordo de América (P|18|a). Sáb. Trasn.: Basta de mujeres. Domingo 11 hs. Fil alemán.

★ CABILDO. Cabildo 2347. 73-3852 16.5, 19.20, 22.40: El joven drácula; 14.40, 17.45, 21: Como un tarro de frutillas. Cont. (P|18|a). Sáb. Trasn. El joven drácula.

★ CUMBRE. García del Río 3127. 70-5572 Melody. Ahora me llaman Providence, ¿y qué? (S|O).

★ GRAL BELGRANO. Cabildo 2165 781-7200. 14.55, 18.55, 23: La pan- tera rosa ataca de nuevo; 16.45, 20.50: Dedos de oro; 14.40, 18.40, 22.45: Notic. Arg. (P|14|a).

★ GRAL. PAZ. Cabildo 2702. - 14.30, 17.10, 20, 22.45: Atrapado sin salida, con J. Nicholson; 14.15, 16.55 y 22.30: Notic. (P|18|a).

★ GRAN SAVOY. - Cabildo 2829. 16.15, 19.40 y 23.5: La vida pica- resca de Tom Jones; 14.30, 17.55 y 21.20: Violación; 16.5, 19.30 y 22.55: Notic. Cont. (P|18|a). Sáb. Trasn.: La vida picaresca de Tom Jones.

★ LIDO. Cabildo 3241. 701-2996. - Y ahora nos llaman un caso de escopeta; Las aventuras de un loco lindo.

★ MIGNON. - Juramento 2433. - 73-3899. 15.40, 19.20 y 23 hs.: El te- merario Ives; 14, 17.25 y 21.10: Agente internacional (P|18|a).

★ RITZ. Cabildo 685. 771-0686. - 16, 19.30, 23 hs.: Mi ardiente timi- dez; 14.15, 17.40, 21.15 hs.: Adorado John (P|18|a). Sáb. Trasnoche: Woodstock.

## BOEDO

★ CUYO. Boedo 858. - 97-6975. - Cont. 13.45, 16.30, 19.15 y 22.5: Atrapado sin salida, Tecn.; 16.10, 18.55 y 21.40: Notic. y Var. (P|18|a) Sáb. Trasn. 1 hs.

★ EL NILO. Boedo 1063. 97-2984. 14.35, 18.45, 22.45 hs.: Operación centella, color, Ch. Bronson; 16.50, 20.50 hs.: Historia de un policía, color (P|14|a). Cont.

★ GRAN SAN JUAN. San Juan 3246 97-1293. Ultraje a la inocencia; Amor y compañías; Amantes fra- ternales (P|18|a). Sáb. Trasn.

★ LOS ANDES. Boedo 777. 97-4233. Cont. 16.10, 19.40 y 23.15: Basta de mujeres; 14.40, 17.50 y 21.20: El gordo de América; 14.15: ariedades (P|18|a).

★ NAT. PALACE. San Juan 2461. 16.15, 19.30, 22.50: Violación; 14.40, 17.55, 21.10: La vida picaresca de Tom Jones (P|18|a). Sáb. Trasn.: Violación.

★ NUEVO SELECT. San Juan 2540 941-5908. 17.20, 22.30: Los aventu- reros; 15.45, 20.40: No me pellizques más; 14, 19.10: Sr. Babattini dónde estás (S|R).

## COLEGIALES

★ ARGOS. F. Lacroze 3455. 54-0673 14, 16.30, 19.25, 22.25 hs.: Todos los hombres del presidente; 18.45, 21.45 hs.: Var.; 16.15, 19.10, 22.10 hs.: Not. (S|R). Jueves: Me importa un rá- bano.

★ ATALAYA. Av. Córdoba 4633. - 773-0700. A las 16.45 y 22.30 hs.: Los diamantes son eternos; 14.40 y 20.20: 7 hombres y un destino; 18.45: Amos del espacio. Hoy trasn.: Rojo profundo. (P|18|a.)

★ RIALTO. Córdoba 4287. 86-8764. Cont. 14.40, 18.25, 22.15 hs.: Opera- ción centella; 16.45, 20.35 hs.: Aves de rapiña (P|14|a).

## FLORES

★ AUD. SAN ROBERTO. Bolivia 667 612-0084. Cont. desde las 16 hs. Los tres reyes magos; El pequeño Robin Hood; Los irrompibles. Niños $ 100

★ COLISEO. Bonorino 36. 631-6181 14.30, 17.5 y 19.30 hs.: Nuevo festi- val de Tom y Jerry; 15.55 y 18.25: Alí Babá y los 40 ladrones. Noche 22 hs. El padrino (P|18|a). 20.50: Alí Babá y los 40 ladrones.

★ CONTINENTAL. Carabobo 945. - 631-2218. 14.40, 18.50, 22.40 hs.: El soltero; 16.45, 20.35 hs. Juan que reía, color. Cont. (P|18|a).

★ FENIX. Rivadvia 7802. 612-8858 Cont. 16, 19.25 y 22.55 hs.: El te- merario Ives; 14.10, 17.35 y 21.5 hs. Agente internacional; 15.45, 19.10 y 22.40 hs. Not. (P|18|a). Próx. estr. Todos los hombres del presidente.

★ FLORES. - Rivadavia 6661. - 631-3701. 16.10, 19.40, 23.10: Basta de mujeres; 14.30, 17.50, 21.20: El gordo de América; 19.25, 22.55: Not. Arg. (P|18|a).

★ GRAND PRIX. - Gaona 3263. 59-2551. Tarde, 14, 16.45: Pulgarci- to; 15.20, 18.10: Nuevo festival de Tom y Jerry (S|R). Noche, 19.30 y 22.30: El padrino (1ª parte), con Al Pacino (P|18|a).

★ GRAN RIVADAVIA. Rivadavia 8636. 69-1356. Y ahora nos llaman un caso de escopeta; Un loco lindo en el gran restaurant (S|R). Cont.

★ LOPE DE VEGA. Lope de Vega 1744. 567-4343. Tarde: La isla del tesoro - Tom y Jerry. Cont. (S|R). Hablado en castellano. Noche: 22.10 hs.: Donde las aguilas se atreven (P|14|a). 20.30 hs. Tom y Jerry.

★ MORENO. Rivad. 5050. 90-4303 14.30: Var.; 15, 19, 23: La pantera rosa ataca de nuevo; 17, 21.5: De- dos de oro (P|14|a).

★ PUEYRREDON. Rivadavia 6871. 612-0389. Cont. 13.55, 16.25, 19.20 y 22.15 hs. Notic. y Varied.; 14.10, 16.55, 19.50 y 22.45 hs.: Todos los hombres del presidente (S|R). T. Color. Próx. est.: Me importa un rábano.

★ RIVERA INDARTE. R. Indarte 54. 612-5300. A las 14.40, 17.25, 20.5 y 22.45 hs.: Atrapado sin salida, con J. Nicholson: 14.30, 17.5, 19.45 y 22.25: Notic. Arg. Sáb. Trasn. 1.10. (P|m|18|a.)

★ SAN JOSE. - Rivadavia 7350. - 611-5989. Continuado desde las 13.30 hs.: La pantera rosa ataca de nue- vo: 007 - El hombre del revólver de oro (P|14|a).

★ SAN MARTIN. Rivadavia 7060. 612-5416. El mundo está loco, loco, loco; Dos muchachos en el reino africano (S|R). Continuado.

## LINIERS

★ GRAN LINIERS. Gral. Paz 47. 653-2266. 13.50, 16.35, 19.20, 22 hs: Atrapado sin salida. Sáb. Trasn.

★ MARTIN FIERRO. Gral. Paz 47. 653-2266. 15.40, 19.10, 22.50: Basta de mujeres; 14, 17.20, 21: El gordo de América (P|18|a).

★ ODEON. Montiel 160. 641-7673. 14.30, 18.15, 22.30 hs.: El lechero; 16.40, 20.40 hs.: El prisionero de zenda, color. Continuado.

## MATADEROS

★ ALBERDI. J. B. Alberdi 6169. 68-0496. 14.35, 18.30, 22.20 hs. El lechero; 16.50, 20.35 hs. Risas y más risas, en El festival de la alegría, con Chaplin. Cont.

★ BUENOS AIRES. Av. del Trabajo 5427. 68-2525. El lechero; Risas y más risas; El prisionero de Zenda. Cont. (S|R).

★ EL PLATA. J. B. Alberdi 5751. 68-1118. Cont. 14.30, 17.45, 21.25: El gordo de América; 16.10, 19.40, 23.10 hs.: Basta de mujeres. (P|18).

★ GRAN LUGANO. Murguiondo 4062. 601-3457. La aventura del Poseidón; 24 horas de Le Mans Cont. (S|R).

## ONCE

★ LORIA. Rivadavia 3258. 87-1436. Hoy, 15.55, 19.30 y 23 hs.: El sol- tero, color; 14, 17.35 y 21.15 hs.: Juan que reía. Cont. P|M|18|A.

★ MAJESTIC. Pueyrredón 230. - 87-9636. 16, 19.30, 23 hs.: Dulce prisionera; 14.15, 17.55, 21.25 y Sáb. Trasn. 1.15 hs La última nieve de primavera (P|14|a). Próxim.: Cría cuervos - Grupo de familia.

## PALERMO

★ GRAN NORTE. Santa Fe 3730. 72-8468. 14, 16.35, 19.25, 22.10: Atra- pado sin salida; 16.20, 19, 21.50: Not. Arg. (P|18|a).

★ ROSEDAL. Serrano 2454. 774-3101 14.20, 18.20, 22.35 hs.: La pantera rosa ataca de nuevo. Color; 16.10, 20.40 hs.: Dedos de oro, color. - Cont. (P|14|a).

## PARQUE PATRICIOS

★ PABLO PODESTA. La Rioja 2153 91-1355. Cont. 14 hs. Divina cria- tura; irilidad; La califa; Amor mío no me hagas daño (P|18|a).

★ RIVAS. La Rioja 2054. - Hoy: La historia más grande jamás con- tada; Mi hijo Ceferino Namuncurá.

## SUR

★ CONSTITUCION. B. de Irigoyen 1414. 23-0248. Cont. 15.40, 19.5 y 22.30: Basta de mujeres; 14, 17.15 y 20.40: El gordo de América - (P|18|a).

★ DANTE. A. Brown 1243. 21-6484. El satánico Dr. No; Por unos dó- lares más.

★ OLAVARRIA. Olavarría 636. - 21-0454. Jacinta Pichimauida se ena- mora; Argentinísima (S|R) Cont.

## VILLA DEVOTO

★ ACONCAGUA. Av. Mosconi 3256 571-5208. Y ahora nos llaman un caso de escopeta; Un loco lindo en el gran restaurant. Cont. (S|R).

★ DEVOTO. N. York 3330. 50-1443. La violación; Amor mío, no me ha- gas daño; Intimidades de una pa- reja; Adorado Jhon. (P|18|a.) Hoy Trasn.: Placeres sexuales y Desnuda sin pecado.

★ PARQUE. Cuenca 3256. 50-4448 La aventura explosiva; Cuando el amor llega. Cont. (S|R).

## VILLA URQUIZA

★ EDEN. Baunes 2506. - 51-2135. Melody; Me llaman Providence, ¿y qué? Continuado (S|R).

★ 25 DE MAYO. Triunvirato 4438. 51-1859. Cont. 15.30, 19 y 22.30 hs.: Basta de mujeres; 14, 17.10 y 20.45 hs.: El gordo de América. Sábado Trasnoche: 0.30 hs. Basta de mu- jeres.

## GRAN BUENOS AIRES

★ BALLESTER - Majestic: Tibu- rón; Los cuervos cavarán tu fosa. —Sarmiento: El temerario Ives: Agente internacional. Sáb. Trasn.

★ BELLA VISTA - Gran Pacífico: Atrapado sin salida; Variedades.

★ CASEROS - Gral. Urquiza: Ti- burón: El hundimiento del Japón. Sábado trasnoche. —Paramount: El temerario Ives: Investigador privado.

★ EL PALOMAR - Helios: Pato a la naranja; El ciudadano se rebela (P|18|a.)

★ JOSE C. PAZ - Paz: El soltero: Juan que reía.

★ LOMAS DE ZAMORA - Avenida: La Pantera Rosa ataca de nuevo; Bananas. —Coliseo: El temerario Ives: La muchacha de la motocicleta. Sába- do trasnoche. —Español: Basta de mujeres: El gordo de América Sábado trasn. —Gran Lomas: Tiburón: Océano.

★ MOMON - Morón: Tiburón; Esta es mi Argentina. Sábado Trasn. —Ocean: Basta de mujeres: El gor- do de América. Sáb. Trasn.: Yo se- ductor: Ataúd para un vampiro.

★ BERNAL - Monumental: Carrera de locos: La pasión de N. S. J. C. Qué pasa doctor?

★ QUILMES - Cervantes Tiburón; Carambola. —Moderno: Basta de mujeres: Los hombres piensan solo en eso. Sá- bado trasnoche. —Rivadavia: La Pantera Rosa ataca de nuevo; Duelo en el cañón del diablo.

★ HAEDO - Gran Rex: 22.30 horas: Tiburón.

★ S. A. DE PADUA - G. Sarmiento: Cont. Basta de mujeres; El gordo de América.

★ SAN MARTIN - Ateneo: Tiburón; Lando y Gringo contra todos —Gran Plaza: Basta de mujeres: Maridos en vacaciones. Sáb. Trasn. —Moreno: El temerario Ives: Leok.

★ SAN MIGUEL - Mayo: Basta de mujeres: El gordo de América. —San Miguel: Tiburón; Variedades, Sábado trasnoche.

★ RAMOS MEJIA - San Martín: Operación Centella; Sol rojo. Sá- bado trasnoche.

★ AVELLANEDA - Colonial: La inocencia de Romy: Cinco almoha- das para una noche. —Gral. Roca: La guerra privada de Gordon: Providence el magní- fico: Los últimos hombres rudos. —Maipú: Atrapado sin salida; Festi- val Pantera Rosa. —Mitre: Tiburón; No me mates mon amour. —Pte. Avellaneda: Violación; La vida picaresca de Tom Jones.

CRONICA, EDICION DE LA MAÑANA (Registro de la Propiedad Intelectual Nº 1.333.806). Dirección, Redacción, Administración y Talleres: Azopardo y Garay. Tel. 221-1001/1051/1101/1201/1251/1301/1351/1401/1451/1551/1651/1751 y 1851. Se aclara que al discar el primer número 1001, en caso de estar ocupado, la comunicación pasará automáticamente a cualquiera de los restantes. Publicidad: Viamonte 1328, primer piso. Tel. 46-7800, 45-5083/0295 y 40-9185. Director de las ediciones matutinas: Américo Barrios.

crónica DE LA MAÑANA

Sábado 9 de Abril de 1977

# Los Enigmas

Escribe
**AMERICO BARRIOS**

EL hombre transita el misterio. En un Mundo que es un tremendo enigma, el hombre es, también, un enigma. Todo es un enigma. El presuntuoso que cree saberlo todo comete pecado de soberbia y de ignorancia. Hay una entrañable relación entre todas las cosas y una coincidencia, en lo fundamental que las identifica como pertenecientes a una sola familia y formando una unidad indestructible. Si la vida es un misterio, todo lo que la integra también tiene que ser enigmático. El todo lo es porque lo son las partes. Un día ocurrió algo que tal vez, podría calificarse como la desdicha más grande que haya padecido la Humanidad. Fue el incendio intencional de la biblioteca de Alejandría, hace más de 2.000 años. Allí estaba todo el conocimiento del Mundo. Se quemaron todas las huellas que llevaban al origen de los tiempos. Hubo que comenzar de nuevo. Sabemos, por eso, con alguna certeza, hasta 3.000 años antes de Cristo. Pero hay grandes lagunas. Cinco civilizaciones han desaparecido y no sabemós cómo ni por qué.

♦

Hace poco tiempo varios obreros estaban trabajando en un pozo petrolífero y encontraron un lagarto en buen estado de conservación, hundido a 1.000 metros de profundidad. El lagarto se había acercado a un río que corría en el que era entonces el nivel común, pero sobre ese nivel, y sobre el río, habían caído 1.000 metros de tierra, y no por un derrumbe, porque la región toda está a 1.000 metros de altura en relación al lugar en que vivía el lagarto, sepultado misteriosamente a lo largo de 200 millones de años que dejaron partículas invisibles de materia, hasta cubrir un kilómetro de altura. El lagarto tiene una antigüedad de 200 millones de años. ¿Qué paisaje veían sus ojos qué animales, qué seres comunes o extraordinarios? El hallazgo fabuloso se realizó en la isla de Kolguey. Sus costas son lamidas por el Mar del Norte soviético. El mar, hace 200 millones de años, si es que había mar, también estaba 1.000 metros más abajo.

♦

¿Quién puede esclarecer estos misterios? Los especialistas darán razones prácticas, muy racionalistas y, sin embargo, no todo puede explicarse con ese método, porque la lógica tradicional se estrella contra realidades de todos los días. ¿NO LE PARECE?

## HABLAN LOS ASTROS

por el profesor **MARIO CARIÑO**

**LOS NIÑOS NACIDOS HOY** tendrán buena salud y carácter fuerte y dominante; serán trabajadores, estudiosos y muy aficionados a la naturaleza y los deportes.

**LOS QUE CUMPLEN AÑOS HOY** tendrán durante el día muchas alegrías, emociones, regalos y hasta alguna pequeña pena; en el año que sigue tendrán éxitos económicos.

**ARIES:** Las mejores horas serán de 14 a 18; pueden cobrar, firmar documentos e invertir; gran día para viajar; los enamorados eviten los nervios; salud bien; su número el 0.
**TAURO:** Preocupaciones en casa; en sus trabajos bien; por dinero no se aflijan; cobrarán pronto y saldarán deudas; buena salud; familia apenada; en el amor habrá altibajos.
**GEMINIS:** Día para el amor, los viajes y la casa; en la profesión sorpresas, cambios; preocupación por dinero; la salud andará bien; accidente leve; noche para no salir.
**CANCER:** Sucederán cosas raras en el día de hoy, sobre todo en los asuntos de dinero; recuerden el 2; buena salud; problemas en casa; en el amor momento feo; eviten correr.
**LEO:** Tengan fe; todo se solucionará en breve; problemas de dinero; en el amor cuidado; en casa novedades; eviten los estimulantes; para viajes y cambios es buen día.
**VIRGO:** Aumentan las posibilidades para ustedes; tarde buena para invertir, firmar o cobrar dinero y saldar deudas; para el amor se presenta complicado; la salud es buena.
**LIBRA:** Mal día para jugar, invertir o firmar documentos; buena salud; noticia fea; familiar enfermo; bueno para el amor y los viajes; recibirán mensaje o visita grata.
**ESCORPIO:** Cambios inminentes; en casa novedades grandes; amigos o parientes se disgustarán; dinero en las manos; finaliza pleito; amor grande; salud regular; Nº 9.
**SAGITARIO:** La lucha cede; emprenderán nueva etapa en el amor y en la profesión; sucederán cosas extrañas en dinero; día para invertir; flojo para jugar; la salud buena.
**CAPRICORNIO:** Su número el 2; éxitos en la profesión; dinero de arriba; un cambio en todo; día para viajes o mudanzas; salud floja, más vida natural; en el amor definición.
**ACUARIO:** Superan inconvenientes en dinero; en sus trabajos bien; en el amor regular; la salud más o menos; llamada o carta; en casa horas de dicha; menos nervios; Nº 6.
**PISCIS:** Lo increíble sucederá hoy; día variable pero con posibilidades en el dinero y en el amor; muy buena para firmar, invertir o cobrar y saldar deudas; buena salud.

# MARXISMO BUSCA EXTERMINIO

## • Aramburu: El Capitalismo También Daña

"La ideología marxista promueve metódicamente una lucha irreconciliable entre dos clases: la burguesía y el proletariado. El llamado capitalismo histórico apunta como el generador del imperialismo internacional del dinero", afirmó el arzobispo de Buenos Aires, monseñor Juan Carlos Aramburu, al pronunciar en la Catedral metropolitana un mensaje pastoral, con motivo del Viernes Santo, en el que se recordó la Pasión y Muerte del Señor.

Más adelante el arzobispo de Buenos Aires dijo que "por eso no es aceptable la ideología marxista, porque no promueve a todos los hombres, ya que metódicamente establece una lucha irreconciliable entre esas dos clases y es una lucha hasta el exterminio de la primera, con el predominio o dictadura de la segunda. Es una ideología que no promueve tampoco a todo el hombre, ya que tiene una concepción materialista y atea del mundo y del hombre, y le cierra a éste el camino a las exigencias intrínsecas de la persona humana hacia lo trascendental, hacia lo religioso. No podemos nosotros —continuó— tener un paraíso terrenal a costa de una tremenda lucha con un sector de hermanos que son los hombres, y esto hasta el exterminio. Esto es manifiestamente antievangélico".

Luego, monseñor Aramburu señaló que "tampoco el cristianismo encuentra respuesta en el llamado capitalismo histórico, al que ya Su Santidad, el Papa Pío XI, apuntó como el generador del imperialismo internacional del dinero. Porque —explicó— siendo el hombre, debiendo ser el centro beneficiario de todas las actividades, aquí en la Tierra, es sustituido por otro centro declarado como absoluto: el capital. Y entonces surge esa fría lucha a que está sometido el hombre: la lucha de intereses por el rendimiento económico de las actividades humanas, prescindiendo de las exigencias sociales que requiere la vida humana y donde el que sucumbe es siempre el más débil. No debemos confundir capitalismo con industrialización, ya que ésta, correctamente guiada es un medio de trabajo; es un medio de progreso para los pueblos y de tranquilidad para los hombres. Igualmente, no podemos aceptar, porque no promueve tampoco a todos los hombres, una proclamación exagerada de la libertad humana, en que debidamente quepa el predominio en el poder, en la decisión y en la participación en pocas manos de personas, o de grupos o sectores".

El mensaje de monseñor Aramburu fue la culminación de una marcha iniciada a las 10.30 en el Obelisco. Al frente de la procesión que circuló por la avenida Corrientes, Maipú y avenida Roque Sáenz Peña hasta llegar a la Catedral, se encontraba el embajador inspector de representaciones diplomáticas del Paraguay, Eduardo Tombeur Ferraro, quien llevaba la Cruz Penitencial.

La marcha piadosa, de la que participaron aproximadamente un millar de fieles, fue organizada por la Junta Coordinadora de las Instituciones de Apostolado Seglar, en colaboración con los Círculos Católicos de Obreros y la FACE.

### ♦ MENSAJE DE VIDELA

El presidente de la Nación, teniente general Jorge Rafael Videla, dirigirá mañana al mediodía un mensaje al país con motivo de la festividad de Pascua. El anuncio oficial fue formulado anoche, sin que se precisara la extensión del discurso presidencial.

## Bonamin: "Deponer los Odios; Vivir Libres"

El provicario castrense, monseñor Vicente Bonamín, en un mensaje que difundió anoche el Canal 7 de Televisión, formuló una fervorosa exhortación a deponer los odios y a vivir libres por el único camino que existe, que es el de Dios.

En su mensaje del Viernes Santo, el alto prelado convocó a acercarse a la Cruz "a todos los que sufren, al niño que está llorando en la cuna, al anciano que sufre con la perspectiva de una tumba que se le abre por delante, a esos que están detenidos, a esos que lloran, a los desaparecidos, a los que están en los hospitales...".

Subrayó Bonamín que "tal vez lo que más debiera acercarse hoy a la Cruz es el odio, para redimirse con la sangre de Cristo. El odio que debe purificarse en ese torrente que sale de una abertura hecha por la lanza de un soldado. Significativo esto. Les están dando a nuestros soldados cauce al torrente de la sangre de Dios para que se lave el odio de los que detestan la paz, el sosiego, el progreso de esta nación Argentina".

### ♦ "EL AMOR ES UN SUFRIMIENTO"

Luego dijo monseñor Bonamín que "el amor es un sufrimiento que se ignora. ¿Y cuántas veces el dolor es un amor que se ignora?".

Al hablar de la libertad señaló que "todos somos libres, pero no parecemos libres. Todos insistimos en que somos libres, pero preguntamos muchas veces ¿para qué? Es la pregunta que una vez formuló nada menos que uno de los tiranos y déspotas más grande que hubo en todos los siglos, que vivió en éste, Stalin, que avergonzó el siglo XX". Añadió que "esa libertad puede llegar hasta para permitirse el lujo de insultar a Dios, de blasfemarlo".

## MARDEL RECIBIO A 100 MIL TURISTAS

MAR DEL PLATA, 8 (De nuestro corresponsal). — En las últimas 48 horas arribaron a esta ciudad, por distintos medios, unos 100.000 turistas, según se desprende de los datos proporcionados por la policía caminera, y las empresas de ómnibus, ferrocarriles y de aviación comercial.

A través de la ruta nacional número 2, llegaron a la Perla del Atlántico 18.000 automóviles y 260 ómnibus, también entraron 19 trenes y 12 aviones, que transportaron en su mayoría, a turistas procedentes de la Capital Federal. La ciudad transformó su fisonomía tranquila de los últimos días y presenta, particularmente en el centro, el aspecto movido y bullicioso de las habituales jornadas veraniegas. Ello se aprecia en el tránsito ininterrumpido de automóviles y paseantes, notándose muy concurridos los lugares de diversión, restaurantes y casas comerciales.

La importante afluencia turística se reflejó anoche en las salas de juego de los casinos marplatenses. Al Central concurrieron 11.756 personas, las que jugaron por valores de 275.675.400 pesos, dejando para la banca un beneficio de 62.180.500 pesos.

Al anexo 2 del Hotel Provincial, asistieron 298 personas, quienes movieron fichas por un monto de 54.625.000 pesos, de los cuales la banca ganó 8.787.700 pesos.

En lo que respecta del tiempo, muy bueno y luminoso el día de ayer, hoy resultó gris, con el cielo totalmente cubierto. Anoche llovió y el agua caída alcanzó a 8,5 milímetros. A las 12 la temperatura era de 13.9 grados con un índice de humedad del 96 por ciento. La marca mínima del día se registró a las 6.45, con 13.2 grados.

Se esperaba, pues, que las condiciones mejoraran algo para mañana y el domingo, aunque son muchos los que mirando el cielo ya se conformaban pensando que esta vez iban a pasar el fin de semana encerrados o en el cine.

## Sábado Santo: Jesús Sepultado

Nuestro Señor Jesucristo ha padecido las laceraciones, los dolores, la sed y el hambre, la muerte de la Cruz, y su discípulo José de Arimatea logra que Poncio Pilatos le haga entregar el cadáver del Mesías, su envoltura humana, para darle sepultura en este Sábado Santo en el que la cristiandad recuerda, asimismo, el descenso del alma de Nuestro Salvador a los infiernos.

Jesús ha pasado, pues, por todas las experiencias humanas, precisamente para redimir a la humanidad pero al cabo de esta jornada fúnebre de hoy resucitará, y con este suceso memorable habrá de comenzar el Domingo de Gloria, celebrado en todos los templos con una misa en la que se alzarán voces de júbilo por el acontecimiento siempre renovado en el que el Hijo de Dios vence las ataduras del sepulcro.

## HOMILIA DE PRIMATESTA: "NO DEJARNOS ARRASTRAR"

CORDOBA, 8 (De nuestro corresponsal). El arzobispo de esta ciudad y cardenal primado de la Argentina, monseñor Raúl Primatesta, se dirigió anoche a los feligreses congregados en la catedral de esta ciudad, después de cumplir la tradicional marcha de fe que partió desde Plaza Colón, y que presidió junto con el gobernador de la provincia, general Carlos Bernardo Chasseing.

El prelado dijo en su homilía que **las piedras de la vieja catedral "pueden levantarse contra nosotros para decirnos que hemos vaciado nuestras tradiciones, que estamos dejando perder nuestra cultura cristiana, que vaciamos de sentido todas nuestras palabras, nuestros gestos, para dejarnos arrastrar por la comodidad, por la sensualidad, por la vanidad, por la soberbia, para acabar en un miserable respeto humano que nos impide, quizá, arrodillarnos delante del Señor".**

"Y así Cristo —prosiguió— es solo un nombre; Cristo es solo una cruz que está en el campanario de nuestras iglesias, pero no en nuestro corazón. Y donde no está Cristo, que es la verdad y que es la vida, allí está la mentira, la violencia y la muerte...".

## VISITA DE VIDELA: PROGRAMA

**ASUNCION, 8 (EFE).** — Cuando el próximo 20 de abril el presidente argentino, teniente general Jorge Rafael Videla, llegue a Paraguay, se alojará en el Hotel Guaraní, en el centro de la capital, informaron hoy fuentes gubernamentales.

Videla será recibido por la mañana en el aeropuerto por el presidente paraguayo, Alfredo Stroessner, con quien mantendrá la primera entrevista oficial a mediodía en el "Palacio de López", sede del Poder Ejecutivo.

Tras recibir el saludo del cuerpo diplomático, por la tarde Videla rendirá un homenaje a los padres de la nacionalidad paraguaya, y recibirá las llaves de la ciudad de Asunción, en acto que se realizará en el Panteón Nacional de los Héroes.

Videla visitará también las sedes de los poderes Legislativos y Judicial y por la noche, en una recepción que tendrá lugar en la casa de gobierno, recibirá la máxima condecoración paraguaya, el "Collar del Mariscal Francisco Solano López".

Al día siguiente Videla asistirá a un desfile militar, tras lo cual sobrevolará la zona de las represas sobre el río Paraná y, a su regreso a Asunción, recibirá el saludo de la colectividad argentina en Paraguay.